大正十一年七月廿四日第三種郵便物認可

滿洲報

發行人 西片朝三 編輯人 金含章 印刷人 金含章

昭和三年五月三十日

（本報價目）每份現大洋五分每月現大洋一元三個月現大洋三元六個月現大洋六元全年現大洋十二元郵費免收郵票不收（廣告刊費）一行十四字起碼一日每行現大洋一圓特別另議
大連市山縣通一四二番地 發行所 中日合辦 滿洲報社 電話 編輯部（長）七五一三番 經理部 四〇三三番 振替貯金口座（大連）三七三番

論說

究竟誰勝誰敗（實）

觀近今之戰局、奉方調動京綏之吉軍、集中京津道上、以鞏固後防、外、更可以隨時策應京漢津浦兩路、而京漢線有三四聯軍、皆稱勁旅、復作華之砲隊、尤屬精利無比、一方孫張兩軍、自魯退出、仍據守津浦線、又有褚玉璞軍、與之協力、共同奮鬥、是奉方以數十萬人之軍隊、作最後之孤注、劍拔弩張、一觸即發矣、然反奉方面之勢力、猶不可侮、閻馮合協力由京漢線以謀發展、蔣馮又聯結由津浦線亟圖北伐、而駐魯之南軍、均奉命進取、拔其前線、卽武漢軍亦既到石家莊矣、似此双方調兵遣將、積極佈置、且聞已下總攻擊令、則如火如荼之大決戰、行將見於直隸之平原、究竟平原决戰、孰勝孰敗、殊令人難於逆測者也、夫戰事所爭者、唯在最後之勝敗耳、最後之勝敗、未分以前、雖不無小有勝敗、究屬無甚關係、如茲次張孫於魯受挫、以致牽動晉豫軍事、竟有謂奉方已敗、京津之失、即在目前者、然最後之勝敗、須待最後之決戰、在尚未決戰以前、不能因以微創、遽視爲已敗、況奉方鑑於戰線過長、兵分力薄、有顧慮難周之虞、而今縮短、精銳集中、一鼓作氣、安知不於決戰而得最後之勝利耶、且弱不足以敵強、寡不足以敵衆、若奉方既不弱於反奉方面、反奉方面之軍隊在前線者、猶寡於奉方、烏得謂奉方必失敗耶、然則奉方能戰勝反奉方面乎、則又在不可定之天、不過奉方必有可以必勝之預想、所以敢與之對壘、不然、與其坐遭失敗、猶不若早日退出關外、其未退出關外、足徵其有必勝之預想也、但反奉方面何嘗不有必勝之預想、如其無之、焉能屢屢逼迫不已耶、可知此種預想乃双方所俱有、是以堅持到底不稍退讓、至於究竟孰勝孰敗、於決戰後、方可揭曉、期前揣測、未必確也、然而同室操戈、煮豆燃萁、勝者不武、敗又何如、徒見其禍國殃民、同歸於盡而已、甚望双方局於此決戰之際、懸崖勒馬、罷兵息爭、開誠布公、共策太平、國之福、民之利也、第恐未必有如是之覺悟耳、噫

京漢戰極爲激烈（二十九日北京專電）
南北兩軍死傷極多
吉軍集天津郊外張作相抵楊村

據某處接電京漢方面奉軍第三四方面軍有奪回望都之說 然至念七日則尚未佔領 僅不過包圍若干南軍耳 廿六日夜來鐵路沿線砲聲極烈該方面晉軍活動甚力 其損害似亦甚大 鐵路以東馮軍正面雖平靜無何等活動之形勢但較諸奉軍攻擊前其由南方開抵石家莊附近之列軍數則漸次增加目下集合十數列車奉軍最左翼方面廿五日依增加豫備隊奪取滿城西方高地完州念六日尚未歸奉軍手 目下戰鬪激烈南北兩軍 死傷均極多 京綏方面奉軍主力間龍門方面後退以欲掩護該地附近北軍之右翼 張作相之吉軍輸送已畢集結 天津郊外張作相似於二十八日抵天津北方楊村 張家口日本領事館有被禁說眞僞尙不明云

武漢軍到石家莊（二十九日北京專電）
即將加入京漢右翼

白崇禧所率 之武漢軍滿載 列車二十八 日抵石家莊 承開往河間方面馮軍之後就 京漢線右翼陣地矣

希望如集於一身 或不至拒絕出山（二十九日天津專電）
與段芝泉接近之某氏談

據當與段祺瑞接近且共信任甚厚 某氏談云閻錫山歡迎段合肥出山 蔣介石亦不甚反對 獨馮玉祥與國民黨反對張作霖對此並未表示何等意思據稱遲早國內的希望均集於段氏一身時則段氏或不至拒絕

錦州華軍已達一萬餘人（二十九日山海關電）
多爲奉軍傷兵與南軍俘虜

目下錦州華兵約達一萬餘此多爲奉軍傷兵及南軍俘虜並有中戰線退之砲兵五百餘及大砲卅門云

張宗昌徵汽車 百輛以備應用

張宗昌徵發汽車百輛以備攻擊南軍之用廿七日祇天津華輿已被徵廿七輛又天津東飛機局張宗昌之飛行機準備二三日中赴津云（二十九日天津專電）

爲愛國運動 中學幾乎罷課

奉天東北大學校近來激起愛國運動奉天中學校受其刺激亦雷同其宣傳念六日協議之結果決定同盟罷課其首謀者卽日缺席依學校當局之鎭撫由廿八日來又陸續登校矣（奉天電話）

英抗議美國撤兵（二十九日天津專電）
並派兵一小隊赴唐山

唐山美兵撤退問題卒成爲本國政府之問題英國外務省已向美政府正式提出抗議同時天津英國駐屯軍由天津警備隊撥一小隊派赴唐山矣

美派船四隻 赴塘沽秦皇島

美國由唐山撤兵後又由亞細亞艦隊派驅逐艦三隻往塘沽巡洋艦一隻赴秦皇島以備萬一之際派陸戰隊往唐山負保護鐵道之責任云（二十九日天津專電）

美海艦隊司令官 秘密往來京津

美國亞細亞艦隊司令官布里斯多爾提督二十日由門司抵塘沽以來秘密往復於京津間廿六日又廿六日又赴京日內將因天津或由秦皇島赴瀛云（二十九日天津專電）

日僑退往錦州

日本張家口赤峰領事及僑民十七名念六日由該地退往錦州（二十九日北京專電）

日軍五千五百 司令官將加檢閱

警備天津之日本兵力五千五百名、

吉林省會商會 亦行經濟交絕

吉林省議會商務總會及其他各團體通電排日宣言實行對日經濟絕交拒絕一切納稅（二十七日哈爾濱專電）

山東省政府 已正式成立

南方組織之山東省政府念九日在泰安正式成立（二十九日北京專電）

日軍土囊被竊 便衣隊所爲乎

天津日界各要處配置之土囊最近屢次被竊念八日朝逮捕嫌疑者二名或謂殆係南軍便衣隊所爲云（二十九日天津專電）

北軍竟不利（二十九日天津專電）
中路戰事亦不許樂觀
完縣滿城未奪回

京漢方面尙未入主力戰 形勢已與 奉派之宣傳相予盾竟於北軍不利完縣滿城被 晉軍奪取 又由石家莊廿六至廿七日開抵馮軍與晉軍十八列車運往前線奉派不唯在此方面卽於京漢津浦之中間亦不許樂觀 又津浦線方面雖由帥府發出總攻擊令戰況仍未大進展

北部各海口交戰（二十九日北京專電）
日艦隊司令通告南北禁止

日本第二遣外艦隊司令官對於華北沿岸南北海軍布告禁止在青島芝罘龍口太沽秦皇島營口各開港場二十海里以內交戰

濟南各銀行 形式上開業

日方濟南銀行雖已開業正金表面倘未抵行業務中交兩行由念八日開業但祇形式耳一般商界倘未可知市中匪賊橫行每々皆能及搶聲日軍雖督勵中國努力回復秩序日軍何撤退尙不得知云（二十九日濟南專電）

民政黨議員總會 決定黨之態度
將組織護憲聯盟

日本民政黨擬於六月一日開議員總會對於優諚問題將決定黨之態度而後向外宣明又將組織一護憲聯盟根據憲法第三條之天皇神聖不可侵及第十五條之國務大臣輔弼之責任等爲主眼而以全國民衆爲後盾向田中首相大起問責之師或以該聯盟之名主開大演講會喚起全國之響應以資糾彈田中之非立憲的行爲或散發傳單宣傳及印小冊本分給各界將大起運動鳴鑼而攻非達到目的不止云（二十九日東京專電）

美當局對日聲明（二十九日華盛頓電）
並未非難日本對華政策

據美國國務當局聲明云美國務卿慳洛克有電致日本否認日本在滿蒙之特殊利益及利權云云該消息係屬訛傳但慳洛克表示
一、承認滿洲爲中國之領土
二、承認關東州之租借及依滿鐵所生之日本之利益
並未非難現下中國時局紛亂中日本之對策又美政府處亦不能非難日本對華政策其必承認保護生命財產之活動已顯明之事此點依駐華公使馬克列對中政府所發之警告即可以知矣

正式承認中希約（二十九日北京專電）

中希修交條約及附帶聲明文書念六日在巴黎由我國公使陳籙與駐法希臘公使簽印外交部已正式承認矣

魯政府組織經過
戰委電請國府照准任命
並電馮閻催各委員就職

南京通信、十八日國府委員會、開第六十四次會議、出席委員丁惟汾、譚延闓、熊克武、宋淵源、白雲梯、朱霽青、蔡正培、孔祥熙、張之江、王伯群、于右任、鈕永建、何應欽、列席徐元誥、蔣夢麟、唐悅良、趙丕廉、主席譚延闓（甲）報告事項（一）馮總司令玉祥刪電、報告占領德州古城、幷據探報馮軍兵軍、均向天津運送（二）總司令部行營參謀處篠電報告我軍過德州、逼近東光、目下滄州無敵蹤、我軍正在追擊中（乙）討論事項（一）決議任命孫良誠、丁惟汾、蔣作賓、宋哲元、何思源石敬亭、冷禦秋、魏宗俊、孔繁蔚、陳雪南、于恩波、閻容德、爲山東省政府委員、幷指定孫良誠爲主席、任命冷禦秋爲民政廳長、魏宗俊兼財政廳長、何思源兼教育廳長、孔繁蔚兼建設廳長（二）決議修正國府法制局組織法公布之（三）決議通過各地方救濟院規則、由內政部以部令公布之（四）決議首都衛戍司令谷正倫呈請辭職、明令慰留（五）決議任命李朔東爲宜昌關監督、兼宜昌沙市交涉員（六）決議設立蒙藏通訊社、該社開辦經常各費、令財部撥給（七）決議懲治盜匪暫行條例施行期間、延長六個月（八）孔祥熙提議、據上海華商紗廠聯合會呈稱、北庭修訂關稅、罔顧國內工業、請予正式宣言否認有效等情、究應如何妨止及應否發表宣言請公決、議交外交財政工商三部審議後、交政治會議決定（九）軍委會呈據第二十一軍第一師長向城傑、呈送少將團長向成英陣亡書表等情、茲擬照少將陣亡例給恤請鑒核示遵、決議照准

兗州通信、對北軍事目前由魯而直、戰委會爲顧全行政統系起見、早擬組織山東正式省政府、自十日蔣介石來兗州、國府委員譚延闓、張人傑、吳稚暉、孔祥熙、及王正廷、丁惟汾、劉峙、邵力子等先後來兗、戰委會主席蔣作賓、亦由濟南返兗、曾屢擬議組織山東正式省政府、至十三日、蔣將泰安之前、又度與蔣作賓、丁惟汾商議及之、乃將省政府委員廳長人選、完全決定、山東省政府委員計十三人、爲孫良誠、冷遹、宋哲元、丁惟汾、孔繁蔚、于恩波、閻經青、陳雪南、魏宗晉、蔣作賓、蔡達生、何思源、丁良臣等、以孫良誠兼任主席、冷氏兼任民政廳長、魏宗晉兼財政廳長、蔡達生兼建設廳長、何思源兼教育廳長、蔣介石將作賓擬定人選後、以此係戰委會職權、乃以戰委會名義、電請國民政府任命、同時並電馮、閻、及方振武、請彼等知照被任委員、迅赴南京轉前線就職、惟濟南現被日軍強行佔據、在交涉未妥前、各委員或先行在南京就職、先設行政府於泰安兗州間、亦未可知、在正式山東省政府未成立前、山東政務當然仍由戰委會處理云

吳佩孚楊森同退
郭汝棟已就二十軍長
賴部開長壽準備東下

上海特訊、劉湘令川東各軍、兜拿吳佩孚、聞吳已隨楊同退 又訊、楊森郭汝棟交惡戰、楊棄萬縣、退開縣 另據漢口消息、川訊、吳佩孚將由大竹逃綏定、派陳廷傑赴綏與劉存厚接洽、楊森部與郭汝棟等部在梁山接觸、楊部已離萬縣退開縣、郭即就二十軍長職、賴心輝部由江津開長壽、準備東下

閩省軍事消息

福州快信、第四獨立師師長張貞率隊來閩之時、對於閩南復雜軍隊、如高義陳國華蔣義和羅偉葉振鳳陳惠生等部、俱主招撫、如招撫不成、則繼以剿辦省府代主席兼軍事廳長方聲濤、深然其說故於張來省赴漳之日、即囑其相機辦理、並隨時將情形電報、惟其中羅偉葉振鳳陳惠生三部、已受十一軍補充師改編、以不聽調遣、經十一軍補充師々長李拯中電請勿予改編、並加痛勦、張接電後、數經考慮、以陳惠生一部較羅葉複雜、槍枝亦壞、不堪編爲正式軍隊、隨派隊將陳部已開入漳州之隊伍一營、全數繳械、其餘陳部、目下已聞風逃回古田永泰方面、重理綠林生活、至羅葉兩部、張已決予併同陳國華蔣義和洪哲明汪漢明等、一起收容暫編成五營、羅葉等各予以營長位置、同時對高義部亦擬許其就編、關於茲事、張已有長篇密電向省政府軍事廳報告請示、略謂敝師奉鈞令相機剿撫土匪、業經次第分別進行、茲查駐永定之陳國華部、約八百人同安葉振鳳部約六百人、馬巷蔣義和洪哲明兩部、約共四百人、前十一軍補充師羅偉部、約三百人、惠安汪漢明張德成兩部、約四百人、各可暫編一營、共五營、似宜收撫、以靖地方、並均已先後到漳、正在改編中、但案關福建地方治安對於各該部、應用何種名義爲安及此後給養之接濟如何、擬請鈞府貴廳議核電示、俾便辦理、至高義部要求先定名義、編爲三團、以李玉樹尤賜福林青龍爲團長、高義個人則求給資遠遊、貞以爲必須先將隊伍開到漳州、再定辦法、以爲如何、亦乞速示云云、省府對茲事、已開一臨時會、討論辦法、聞已決定收編陳國華葉振鳳蔣義和洪哲明汪漢明羅偉張德成等部、進予暫編爲省防軍一二三四五獨立營即以陳國華等五人爲營長、至其應需餉項、仍由第四獨立師就近審核辦理、並即將按月應撥數目、提交財政會議安決、大致援擾數月之閩南問題或可從此束矣

各將領告士兵

北京特訊、北軍將領孫傳芳、張學良、楊宇霆、褚玉璞、張作相、吳俊陞、湯玉麟、汲金純、高維嶽、于芷山、及各軍長等、最近因南軍逼迫太甚、特組織一討赤同志會、廿六日三四軍團部以示堅決意、並以該會名義、發表警告各前線將校士兵一文件、聲明不得不痛下決心、準備一戰之原由、茲將原文摘錄如次（上略）大元帥有鑒於此、特將彰德正太戰線之兵、停止攻擊、所有國內政治問題、但期國民有公正之處決、斷不作無謂之堅持、業於佳日通電各省在案、乃禍國黨徒、毫不覺悟、京漢京浦相逼而來、在我抱息事寧人之心、在彼無悔禍弭兵之意、大元帥以彼輩兇頑、不可理喩不得不痛下決心、準備一戰、名正言順、天與人歸、勝負之幾、當可預卜、兵法有曰、置之死地而後生、置之危地而後、存此之謂也、且此次之戰、可以操必勝之權者、有數道焉、夫糧餉宜有備也、而我軍之糧餉富於赤黨、器械宜有備也、而我軍之器精於赤黨、部隊宜有備也、而我需之部隊又皆久經教育、上下一心、艱難與共、較之赤黨烏合、則有天淵之別也、前者戰線延長、備多力分、今則良將銳帥、首尾相顧、以此應戰、未有不勝者也 各將校士兵務宜奮勇當先 同仇敵愾、勿以小勝而抑以輕心、勿以小挫而減其銳氣定、能轉禍爲福、轉敗爲功凡諸爵賞之類、皆戰勝者所應有若當此有餉有械有精兵數十萬之時、而猶臨陣不前、專師失律、萬一赤黨蔓延、深入腹地則將含恥忍辱、任其蹂躪、聽其摧殘、國家安賴、人民安賴、各將校士兵睹此慘狀、亦將悔之無及矣、可不懼哉、北方討赤同志聯合會啓

奉飛機調赴前方
新機廿餘架日內即可抵保

北京特訊、三四方面軍團前以大元帥有停戰撤兵之令、當即遵令撤退、並將重要軍用品、運赴後方、即所有各飛機隊、亦均運回原防、現在馮閻既有北犯之意、奉軍爲防護陣地、偵察敵情起見擬調飛龍隊之一部分運赴前方應用、聞飛龍隊現有最新式大號飛機二十架、次號二十架、爲中國特有之戰爭利器 又軍事機關消息、奉軍因晉軍飛機、屢在保定等處擲彈、雖未受何損害、但在軍機上、不可不速予打擊、以安人心、除由北京運往高射砲三尊、已經在保定城內外佈置完備外、並調飛龍隊飛機二十餘架、限令即日入關、聞已於二十五日夜、由奉大出發即可抵保入關之駕駛員幹練人才俟抵保後即可向馮晉軍陣線作同樣之攻擊云

本報啓事

定閱本報諸君台鑒 謹啓者敝報承賜定閱得以常親教益至爲深幸現當戰事未已時局緊急之際電報要聞均已力爲擴充惟未審迭遞時間有無遲到延誤及關於敝報改進方面如有尊見務請隨時見示俾收合作之效臨書延企不盡神馳專候時安諸惟垂照不宣

滿洲報社啓

本報啓事

今日本報發行戰事畫報一張共計出版三大張

廣告

啓者金州會閻家街德利堂爲整理家產故委託敝人出賣下開之土地家屋如有購買者請見敝人商議可也

計開

坐落（一）閻家樓會三里屯園地三八九一坪宅一一七坪房十間（二）閻家樓會三里屯園地五六七坪（三）閻家樓會三里屯園地七七〇坪（四）大魏家屯會舊麥山屯鹿島耕地三三五七四坪（五）三十里堡會大傳家屯林地八九坪耕地三三六二坪宅地三三五九坪（六）老虎山會連花泡屯耕地五二一九坪又二〇〇坪又二〇二坪又七六八二坪又九三五坪又一〇一坪又五二五九二坪又一八九坪（七）大魏家屯會小連花泡屯耕地三三五七〇坪（八）大連灣會柳樹屯宅地一二九坪房在內（九）金州會北街路西宅地二七坪（房在內）

金州會旗倉街二〇一 盧元善謹啓

訪問自行車競走大會

訪問 一般競走 童子競走

六月十日（第二星期日）（自午前九時至午後五時）（雨天順延）

於電氣遊園前廣場

會場設備業已完畢競走選手務望練習 訪問選手須將被訪問之姓名住址以郵便來知爲荷

主催者 大連市加賀町六番地 滿洲經濟時報社 電話六二五三番

吉海鐵路工程局鋼鐵橋樑招標廣告

本路全線鋼鐵橋樑共重一千三百二十噸茲擬招承商辦凡欲承辦是項工程者可携帶藍圖工本費吉大洋二十元於十七年四月十五日來九垣本局領取藍圖標單於十七年六月一日下午二時在本局當衆開標但無論得標與否所繳藍圖工本費概不發還特此廣告

洮昂鐵路工程局招標廣告

爲廣告事本局昂齊線土工橋梁各工程茲定於六月一日午前十時在本局當衆開標所有以前領標單者屆時依據規則投標其他有願承辦者亦應繳納標單說明書投標規則及藍圖等印刷費現大洋五元同時投標特此廣告

四洮鐵路管理局招商註冊廣告 第五十號

本局爲招標整齊路需兩便特行訂定註册辦法凡有願承辦材料者請逕至本局材料課繳納註册費現洋一元領取願書及印鑑紙簡章購料則例等並將願書及印鑑紙依式填明送經本局材料課調查確屬殷實可靠之家即予註册以便隨時投標特此廣告

四洮鐵路管理局電汽路簽招標廣告 第四十九號

本局呈奉令准招標購置電汽路簽所用材料訂定八月一日下午二時在本局開標標單費每份現大洋一元押款現大洋四百元凡屬殷實商家有願承辦者可逕至本局材料課或辦公處領標單及簡章一切手續均按部定章程辦理此告

吉敦鐵路用度科長俞泰啓事

鄙人業於本月廿六日向新任綃局長正式提出辭呈所有分內事務並無未了手續誠恐外間不明眞相特此聲明

派遣隊中止出發

日本派遣山東部隊中除衛生班以外之部隊本擬於三十日及六月一日之二回出動前往然忽於二十八日接軍部電命謂俟召後備兵及豫備兵總共六千名暫時中止出發故定於三十一日將該兵士一律解隊云（二十九日東京專電）

兩課長歸抵東京 報告濟案眞相

參謀本部第四課長及香月陸軍兵務課長日前往山東調查濟案眞相昨同歸東京二十八日兩氏將所見聞實情向陸軍首腦部報告完畢矣（二十九日東京專電）

駐日德大使探詢 華北方面軍情 訪問出淵次官

駐日京德國大使曹爾富氏二十八日午後到日外務省謁出淵次長關於華北方面之軍情面求說明後辭退而歸（二十九日東京專電）

貴族院研究會 報告協議經過 決定協同各派調查

日本貴族院研究會二十八日午後二時開常務委員會首由大河內正敏氏起述報告二十六日於日本俱樂部四派有志者協議會經過情形然後就研究會之方針互相討論結果決定各派協同調查且相暫勿觸及共同聲明之問題迨四時始行散會（二十九日東京專電）

學者將開會 研究優勉問題

鼎々大名之日本新渡戶稻造添田壽一志立鐵次郎三氏定三十日午後五時於東京會館開學者大會關於優諚問題實行研究並將發表其相現已發東召請美濃部末廣松波姉崎上杉小野塚三宅其他各博士及大學敎授等屆時蒞會云（廿九日東京專電）

普子克遂國王薨逝

東印度子普克達國王拉爾西殿下於巴黎旅行中前後患二次腸疾病後經施行手術然病狀忽變病入膏肓遂於本日薨世（二十八日巴黎專電）

反對改正治安法 政友會內空氣險惡

對改正治安維持法之緊急勅令政友會內頗有强硬之反對意見險惡空氣日漸濃厚倘田中政府不顧一般輿情竟以强壓手段使通過成立勢必致二十名之黨員連袂脫離該黨云（二十九日東京專電）

粵政府準備改組 兩廳定期結束各廳人選已定 主席將屬陳銘樞

廣州通訊、自廣州政治分會議決改組粵省政府、即將案發交建設委員、擬訂組織法大綱、建設委員會亦即推擧常務委員彭一湖負責起草、迄今忽忽已經一月、尙未擬妥、於此時期中、一般政客復紛起活動、謀取差缺、更四出製造空氣、不曰某人將任某處、則曰某人將調某職、一若甚確也者、近又盛傳省政府定期十五日改組成立、玆經記者向各方調查亦非事實、緣組織法向未脫稿提出、省政府當然未能剋日改組、省建設委員對於起草組織法大綱經已積極進行、但正在擬辦間、抑奉到國民政府明令公佈各省政府組織法、該會擔任起草員彭一湖、以組織省政府大綱、旣由中央頒佈、各省自應一體遵照、倘粵省獨異、則未免不能統一、現在是否尙須自行起草、抑遵照中央頒佈、不敢自決、乃於該會常務會議時、一起而報告略謂本人承衆公推負責起草省政府組織大綱後、即着手擬訂、但查中央最近已另頒佈修正省政府及各廳組織大綱、兩粵政府奉令改組、事同一律、是否仍應起草、擬請呈復政治分會核示、經議決照辦惟久未奉批示、致無形停擱、記者亦嘗以此事向與李濟琛接近之某君叩詢、據謂粵省情形、與各省略有不同、且粵省自劃分四善後區辦理善後、其間對於撤委縣長行政、官吏等、已與省政府及各廳權限有侵越抵觸之嫌、於改組時、自應詳爲規定、勿使有侵權或管轄不清之弊、故李將再函飭建設委員會、根據中央最近頒佈之修正組織法、從新起草、務期適合粵省現在情況、省政府之改組成立、在本月內確不能實現矣、惟現時省府六廳中、農工實業兩廳、已決定裁撤、而中央頒佈之省府組織法、乃有農礦工商兩廳、李以其與原日農工實業兩廳內容無異、認爲無改設之忍要、若其原有職務、不能併歸各廳辦理者、則另行設處掌管之、並擬在省府不添設一勞資仲裁判所、以處理工商間之糾紛農工實業兩廳、則決定在省府改組前、先行裁併以省駢枝、經令趕辦結果、及飭建設民政兩廳實行接收、聞民建兩廳均已定期本月十五日遵令接管、至各廳長之人選、現亦確已內定、除財政廳長仍畀馮祝萬繼任外、其餘民政廳長一職、由陳銘樞力保范其務、已得李同意、決調劉栽甫接任廣州市政委員長、林雲陔接任高等法院院長、建設廳長委李文範、敎育廳長委黃節、省政府主席一職、李仍力推陳銘樞亦不如從前之堅却、已有允就之意

北京總商會 努力籌集樂捐 冷家驥每日到會

京訊、京師總商會自正副會長允許復職後、評議孫趙甫姚秀岩等對於上月虧欠之數、仍繼續向各方籌集、一俟全數湊齊、即另籌五月分之欵、俾便屆時呈繳政府、廿六日由會致函各行會、限三日內將已繳或未繳樂捐之各商號造冊送會核辦、用意無非催速交欵之進一涉辦法、至前日開會議決、派調查員前往各處調查一事己經由會呈文警廳備案、至所派何人、尙未決定、此事須在警廳批准以後也、據聞擬定人數、不出二十名、現時會長孫學仕因事尙未到會、副會長冷家驥、每日到後批閱文件、照舊辦公、玆將昨日致各行會之通知錄次

逕啓者、本會所辦之自動義務捐費幾許周折、經幾多困難、始蒙院部允准、月繳五萬元、以抵制奔修苛捐、此中情形、早邀洞悉惟正副會長因各行號交欵未齊、殊形困難、不得已於五月二十日聲明辭職、乃於二十三日特別大會、後經會董主張挽留、乃顧念大局勉强復職、但各家所認捐數自應迅予交齊、以資應付、現計五月分已屆繳部之期、而上月分未足之數、旣須湊齊、五月分之數、尤須繳足、倘無圓滿結果、則正副會長縱熱心、恐亦愛莫能助、仍須出於辭職之一途、今將已欠及未交之欵如數交清、以將認繳之義務捐、於函到三日內繳之欵、提前交到、務望貴處迅便彙繳財部、是爲至要、再請將已繳欵之各號名稱欵數、亦儘三日內造冊送會、至日前限期開報未入商會之家數、亦催一併詳細造冊附送、俾便稽考、實級公誼即頌公綏、京師總商會啓五月十六日

設立整理漢冶萍委員會 黨府農礦部訂定之暫行章程

寧訊、農礦部現於部內設立整理漢冶萍公司委員會、已訂定該會暫行章程十一條、於十一日公布原文如下

第一條、本部於整理漢冶萍煤鐵礦廠、以鞏固發展中國之鋼鐵事業起見、特參酌交通部辦法、就本部設立整理漢冶萍公司委員會第二條、凡漢冶萍煤鐵礦廠所生之利、專用於鞏固及發展中國之鋼鐵、及其附帶事業、不作別用第三條、本會設主席委員一人、負整理完全責任、專任委員一人秉承主席委員、辦理本會所屬礦廠一切事務、另設委員五人至九人、協議一切事務、第四條、漢冶萍公司得推擧代表一人、呈請本部部長核准、加派爲本會委員第五條、本部有委員三分之一列席、即可開議、議事以多數取決之、贊否同數、取決於主席、第六條、本會所有一切議決事項、呈請部長核定之、第七條、本會暫設秘書一人、技士二人、技佐一人、承主席委員及專任委員之命、辦理會所事務、俟將來礦廠事業時、得酌量增加員額、第八條、本會因處理事務、得酌用辦事員書記、第九條、本會會所並駐漢辦事處經費、暫由財政部按月借墊二千元、俟有收入時歸還第十條、本暫行章程自公布後所有從前章程應即廢止、

寧府之外長問題 伍朝樞自法歸有繼黃郛說 王寵惠辦日內瓦國聯宣傳 在伍到寗前由王正廷署理

寧訊、伍朝樞已由法國起程返華大約因濟南慘案、伍有重長南京外交部長之意、然孫科並胡漢民則暫行留歐、辦理外交、王寵惠漢現在日內瓦、專管國際聯合大會宣傳事宜、又聞、伍氏未返國之先、寧府外交部、將暫由王正廷署理云

廿五日之國府會議、對外長黃郛辭職一事、雖決定一度加以慰留但黃殆究難打消辭意、袁良亦提出辭呈、自二十四日起、即不到部

黃郛此次辭職、係因濟案對日外交失敗、而受馮玉祥、王正廷、丁惟汾一派之彈劾、自不待言、而蔣介石亦以黃仍留原職、究非黃本人之利、遂贊成黃之辭職、然國民政府內、元老派之意見、非必以蔣派與馮派之意見爲然

意大利號之 着陸訊未必確 諾威派飛機搜查

挪比烈少將所駕之飛行船意大利號業已着陸在阿拉斯加然此電係由金斯麥拍出恐非確報云二十四日午前一時飛到北極空中之極地探險飛行船意大利號嗣後於歸途忽遇大風消息不明一般頗爲懸念諸威國爲搜索該飛行船又遣海軍飛行機一架於今晨向諸威國北方出發矣（廿八日歐斯羅電）

頗堪注目之 樞密本會議 質問優勉問題

日本水野前文相之優諚降下問題遂爲田中內閣運命所關樞密院方面以事關皇室不可輕々看過而貽惡例於異日故擬於卅日在宮中之本會議乘田中首相出席之時先白該問題之始末然後由顧問官向首相質問故於卅日之該會議頗值一般人注目云（廿八日東京專電）

汪精衛建議 制定裁兵計畫 延攬黨外人才

南京函、中央黨部接汪兆銘十三日電云、此次挫辱、甚於廿一條忍受不可訴之外交、僅能使人知是非所在、若欲雪恥圖存、惟恃國民團結自救、頻年軍事雖獲勝利、而建設尙未着手、實爲人心離散最大病因、建設之難、則由軍事緊急、財政悉供軍用、無復他顧、切望中央督飭北伐諸軍、迅速收復東北、底定幽燕、此困難或較甚於山東、然當勇敢勿餒、軍事委員會制定裁兵計劃、應將各省兵數大加裁汰、移鉅額軍餉爲建設用、並宜釐定軍制、剿匪付之各省、國防統於中央、充實軍備、並永絕軍閥禍根、人民方能解除痛苦、團結自救、再者以黨治國之目的、在實行黨綱、全國人才在黨外者、宜延攬以集思廣益、謹此建議云云

張作相又 由保返北京

吉林督辦兼第五方面軍團長張作相、自奉命擔任後援總司令職務後、業於廿二日由下花園防次來京、向當局報告入綏線軍事近況後、連日對於組織後援預備隊事務、業已大致商量就緒、惟張爲所轄範圍蓁廣、京綏津浦及京漢三路、均須兼籌並顧、除已有一部軍隊、由京綏開入津浦幫同作戰外、復因近日京漢線之滿城完縣一帶晉軍、時向奉軍陣地挑戰、雖傳已被擊退、但該方面或不免有一場激戰、形勢尤較他路重要張因於廿六日晨七時四十五分、率領秘書副官等十餘人、及衛兵百餘名、專車赴保、據聞張此行除奉命前往與張楊兩軍團長妥愼籌商攻守策略外、並視察該方面軍情、作鎭密之討論後應如何應付之處、日內即將有最新策畫表現、又第十一軍軍長富双英、昨亦在西站預備專車、升火待發、大約當晚或將首途赴保云

保定光園重話、張作相楊宇霆張學良等、四將會議完畢、張於五日時由保定返京、八時之後、定可抵京、至於張赴津浦之期、約在一二日之內云

黨府擬定 公文程式條例

寧訊、黨府法制局以現行公文程式、尙有未盡妥善之處、特製定公文程式條例、呈請國民政府公布、玆錄其條例如下、第一條、處理公務文書、應依本條例所定之程式、第二條、公文書之類別如左、一、令、公布法條例或其他法規預算任免官員及有所指揮時用之、二、訓令、長官對於所屬官員、有所諭飭或差委時用之三、指令、長官對於所屬官員、因呈請而有所指示時用之、四、布告、宣布事件時用之、以上屬於國民政府者、由國民政府委員會議主席及常務委員署名、蓋用國民政府之印、屬於其他各官署者、由各該官署長官署名、蓋用各該官署之印、五、任命狀、任命官員用之、甲、特任官及簡任官任命狀、由國民政府委員會議主席及常務委員署名、蓋用國民政府之印、乙、薦任官任命狀、由國民政府委員、會議主席署名主管長官副署、蓋用國民政府之印、丙、委員官任命狀、由各該官署長官署名、蓋用各官署之印六、呈、下級官署對於直轄上級官署、或人民於官署、有所陳述時特用之、七、公函、同級官署或不相隸屬之官署公文復往時用之、八、批各官署對於人民呈請事項、分別准駁用之、第三條、公文書應記明年月日及長官姓名第四次、公文書得用體文、並得分段叙述、使用標點、第五條、本條例自公、佈之日施行

晉閻約白赴 石家莊一晤

上海特訊、李宗仁電請以白崇禧爲第四集團軍前敵總指揮、寧府今已照准

漢口訊、白「崇禧」抵新鄉晤馮「玉祥」後、疊接閻馮敦促、白復允即赴石家莊相會

美人 化粧次序

擦面最宜

双美人牌香皂

以最新化學與四十餘載之經驗始得製成此絕世優良香皂

大連取引所信託株式會社

大連山縣通二二四番地（大連取引所內）代表番號電話七一二二番

資本金 千五百萬圓

拂込濟資本金 六百萬圓

專務取締役社長 田中喜介

取締役兼支配人 本多忠孝

老藍刀牌香烟

老藍刀牌 香烟

如名勝古蹟之膾炙人口歷年愈久而名愈著々々

短篇小說 花朝夢

（瘦綠生）

綠楊生是我一箇舊雨、他的學問和品格、實是令我傾心欽佩的、就說他的品學罷、雖不能富五車之學、搶七步之章、但是要在一般青年叢中、實是不可多得的、要論到他的品格說、他最招人歡迎的、就是凡事無論巨細、終沒有驕矜誇詡的行爲、可是他年末終是窮途潦倒的原故、我也也就是沚洗寞、鮮遇知音罷了、

他的父親、也是一位極有名望的人物、聽說還獨過什麼煤礦的實業、但是天不假年、在他十歲那年、就慈父見背了、祇剩下他們寡母孤子相倚爲活、可是論到他父親給留下那些遺產、也就够他們母子兩一輩子的、又却因他母子不善二撲、又不能支持門戶的原因、所以惡黨們一見有隙可乘、便任意的欺侮他們、久而久之他們那數萬的小家私、也就給斷送了、

綠楊生的年齡一年大起一年、世事人情也澈底曉解了、也每恨及他們母子、受童僕們所欺罔、不禁氣足捶胸、但事已既往、追悔無益、顧前瞻後、又不得不急速設法、維持目前的衣食住、但是他終日躊躇、終沒有相當的可作、他最後無奈、祇得求他們村裏的士紳士們、給他攜了幾箇學生、並賃了三間屋子、他從此後便日日手執着教鞭、作那誤人子弟的生涯去了。

這一年的秋間、他忽然接到他父執吳某、由津門來了一封信、內容說是『……近來我已在都中某部、覓妥可速來此、定有相當位置云云……』你想綠楊生、原是一不得已作了這種營生、他一旦得了這末一封好是撥雲霧而見青天的信、他正恨不插翅就飛去的呢、然而他上有老母、下無兄弟、實是不忍遠離的、對於他的母親、也很希望他的前途、所以他也就毅然決定了、臨行的那一天、母子們免不了各落下幾點酸淚、那一番生離的情形、記者也不必形容了。

這時他的父執吳某、聲勢赫赫、幾乎有神聖不可侵犯的威儀、你想堂堂帝都、衙署林立、要得個濫竽一份差事、那不是容而且易部裡補了一份差事、要論這份差事、本是領乾薪而不作實事的、這也是他的父執知道他的家世、希望他多賺幾箇錢的意思、反又慮到他的將來前途、所以又給他在河務督辦處、委了一份差事、可是這番用意、實是令他就造就將來、也好在政治舞台玩點兒把戲呢。

綠楊生他心地、原是很機警、才華又不平庸、所以他自在京里、混了幾箇月、便已窺破箇中三昧、若想是活躍其間、像那板滯的性子、實是不能合乎時勢、流年、尤其是不能熟讀濫情經指馬傳的、更是不能靈活、所以他在這幾箇月裡、一匹着受同事們的燻染、二因着箇的經驗、居然在交際社會裏大露頭角了。

都門是歷代建都、人物薈萃的地方、歌館娼寮、繁華甲於他省一般大出風頭的人物、全以此處爲應酬場所、你想綠楊生本是初入社會作事、又很想活躍活躍的、這種應酬、固然是免不掉的、所以他每當公餘黃昏、八埠兩森是必要走走的、可是他的月間收入不過百數十圓、況且都門生活程度又高、他呢、對於衣食住還想要攏綺濶綽、你想這一筆收入、那能供他的揮霍呢、因之小小的避債台他也就築下了。

一年的春間他染病了、彷彿似輕微病是的、初時語言無倫、繼則大失知覺、據他們那些狐朋狗友們說、確是因係點金乏術的原因、可是他在數千里外、孤單單的患了這種病、實是可笑可憐的呢、然而患難纏綿知己、在這時他有位姓李的朋友、見他實是可憐的、慨然借給他一千算番佛、如是他償還了一切燃眉的債務、並在上峰處請了假、就一直的歸里去了。

他回到故鄉、他那慈母固然是很喜歡的、一時的四鄰、聽說他因病歸來、也全來慰問、你一言我一語、你說這箇大夫是國手、我說那箇醫生是名醫、結果還是他的母親、上了幾歲年紀很有主張、給他請了一位中牛中西的呂大夫、可巧療治了月餘、已是霍然了、他病愈後又靜養了些日子、正想着束裝就道、重返都門、忽聞霹靂的一聲、政局變動了、阿瞞當年總統被人軟禁、他那父執又因黨派的關係、也就逃之夭夭了。

綠楊生一想、鬼混了數年、不過兩手空空、況且家有六旬老母、再行遠離、未免爲人子的太覺不忍、思前想後、不如再操舊業、雖是那箇半飢半飽、受些淒涼風味總覺着還比那前鞠後躬、人格稱地的強的多、但是他自受此番挫折、那經歷愈深、對宦仕版的迷夢他已是澈底覺悟了、正所謂不經一知不長一智的呢、

花朝之晨、諸生背誦已畢、他倚桌假寐、但見那些舊雨們招他小飲、彷彿在都門的狀況、當那酒酣耳熱、一時飛箋召妓、像他那相知廣寒師師啦、津門群英部的劉玉珍啦、全在被邀之列、他們僑雨乍逢、一段情話談諧的聲浪、不禁脫口而出、詎料被諸們聞得、不禁哄堂大笑起來、這時覺把一箇興高采烈的綠楊生、給驚醒了。他一時醒來、覺那夢中情境、歷歷在目、撫今思昔、不禁默默太息而已。

日本郵船定期航輪

●開往歐州
▲打可阿丸 六月一日 李浦行
▲對馬丸 六月下旬 漢堡行
●門司神戶行

近海郵船大連定期航輪

●長崎神戶大阪橫濱行
▲淡路丸 六月三日
●開往營滿
▲玄武丸 六月十二日
▲相模丸 六月十八日
●開往天津牛莊
▲玄武丸 六月四日
▲相模丸 六月十日
▲勝浦丸 六月十六日

朝鮮郵船大連定期航輪

●開往威海衛青島仁川
▲會寧丸 六月六日
●朝鮮木浦仁川長崎鹿兒島
▲羅南丸 六月一日
●仁川長崎鹿兒島行
▲羅南丸 六月二十二日
朝鮮郵船株式會社代理店
近海郵船株式會社大連出張所

威連輪船公司出帆廣告

●開往青島
▲敦賀丸 六月二日 威海青島
由大連市敷島町六番地
商家取扱店 丸二帳房 電話五八八八

大連汽船定期行輪

●開往長崎上海(經由青島)一路
▲榊丸 六月一日前十一時
▲大連丸 六月四日前十一時
▲長平丸 六月八日前十一時
●開往天津
▲天潮丸 五月三十日正午
▲濟通丸 六月二日後二時
●開往龍口
▲龍平丸 六月三日後六時
●開往大阪神戶
▲長順丸 六月二日
▲英順丸 六月八日
▲菊桐丸 六月六日
●開往香港
▲老虎丸 六月一日
▲興順丸 六月九日
●開往營口
▲第六眞盛丸 六月七日
▲英順丸 六月三日
大連汽船株式會社

政記公司定期行輪

▲泰利號 ●開往芝罘香港廣東 五月三十日
▲永利號 ●開往芝罘 五月三十日後六時
▲信濃川號 ●開往龍口 五月三十一日
▲廣利號 ●開往安東 五月三十日
▲有利號 ●開往青島 五月三十日
▲宏利號 五月三十日
政記輪船股分有限公司

大阪商船定期行輪

●開往門司神戶大阪(前十時)
▲亞米利加丸 六月一日
▲香港丸 六月四日
▲貝加爾丸 六月八日
●開往上海福州基隆高雄(後三時)
▲盛京丸 六月四日
▲長沙丸 六月十五日
▲福建丸 六月二十五日
●開往朝鮮經由長崎鹿兒島
▲關東丸 六月十二日
●開往紐育(不乘客)
▲哈巴那丸 六月廿六日
●開往北米
▲巴利丸 六月十六日
大阪商船株式會社大連支店 電話四一一三

日清汽船定期行輪

●開往青島上海
▲華山丸 六月七日
▲唐山丸 五月二十九日
日清汽船代理店 大阪商船株式會社大連支店

本社電話
接洽廣告 四〇三四番
編輯事項 七五一三番
本埠定報 四〇四二番

外科一般
皮膚病花柳病
唐澤醫院
大連市山縣通七十二番地
宅診往診入院

▲彼常康健兮、樂在其中。
▲笑聲四溢兮、比煦煦之春風。
▲飽嚐縱談兮、倍歡悅而娛衆。

如此愉快之人物・用何術而致此・蓋其早晚常服第威德補腎丸・故能腎強，血清・腦健，體強・食慾盛而睡眠酣・宜乎樂在其中矣

●君試早晚各服一丸
第威德補腎丸
●保能如此康健愉快

連陞棧廣告

本棧此番開辦與前大不相同因爲擴充營業起見特租妥浪速町三丁目大樓壹處通共百有餘間寬濶潔淨異常男客女客各有分室迎送週到方便殷食貴客駕臨一試便知不謬也
大連市浪速町 電話七四六〇番
本棧主人謹啓

半新瀛車出售

啓者敝公司有半新道濟比克轎式汽車數輛出售車內皆有倒座一切裝置與新車相彷而且價格特別低廉凡有意購買者可前來本公司接洽可也
奉天南市場
多小公司營業部啓
中電話二一二五 又一八六三

杭州分此

大連 **九章紬緞莊廣告**
長期減價 照碼八折
敝號獨一 裝身之具
批發零售 無任歡迎
大連浪速町雙泉堂西門對面便是

本號新到醒獅牌謄寫版大廉賣各種洋紙文具一切批發
文具洋紙印刷用品一概批發
天德信支店
大連監部通百十二番地
長電話七三八八

旅客注意

聚蚨棧
大連市常盤町 電話五六九八
主人 段鴻志
經理 仲仙洲
本棧現將房屋重加修飾人員力行整理男女僕室招待殷勤代理車船客票報關完稅遠近紳商請祈駕臨

民國改革服飾易新 爲順潮流趨向副諸君平素愛顧雅意計 **特派專員由蘇杭名廠定織維新花樣綾羅紗絹** 並直運歐西呢絨雜貨凡應時勢必需物品應有盡 **有定價從廉劃一** 倘蒙 **光臨無任** 鵠 **候歡迎之至**
大連市西崗街二二四番
長電話五七五九
協源茂紬緞莊啓

大連市監部通
百貨俱全
西德泰綢緞呢絨店
批發部長電話八五九四番
定價劃一
零售部長電話六四五九番
一町目七十七番地

商戰時代競爭維新 本號有見時序更易 **最近運來名廠庫緞** 花素艷麗 **倣造** 歐美流行呢絨 **異色新奇時式大氅** 一應俱全 **定價從廉劃一無二** 惠我主顧 **分外歡迎**
電話長五二八二 七四四五番
大連奧町 **德泰號敬白**

各省官署化驗立案中外醫官有效證明
感 冒 瘟 疫 腹 痛 癩 聚
鐵拐商標
平熱散 一粒丹
農商部商標局審定註冊
安東瀛西大藥房 本舖 虔製

奉天

嚴重取締排日排貨 與日軍聯絡好感
增加軍警特別保護外僑 劉省長之對日方策

奉天省長劉海泉頃召集奉天各機關於首領在省署內討論對日本出兵方略大致如下
(一)奉天各軍警機關嚴重取締對日軍有反動態度
(二)商農學各會及省城各法團對日軍須持愼重態度不得有排日排貨等事
(三)命三省交涉署長對日軍積極的聯絡好感
(四)奉天全省警察對在住之日本人特別嚴重保護
(五)軍警增加保護奉省在住外人生命財產(天)

京奉路添編無電交通車隊 飭撥無電機十架

陸軍交通司令蔣賓頃奉大元帥電令現在軍運對於傳遞消息自應妥爲佈置以資應用合令該司令迅即酌核情形撥給無線電機十架籌設無線電交通軍隊分駐重要站段及隨軍收發軍事消息等情將氏奉令即將電機收訖分別籌備茲已組織陸軍交通司令部無線電交通車隊計分十隊每隊車三輛電機一架技師一人助手三人一分駐瀋陽二分隊駐錦州三隊駐榆關四隊駐唐山五隊駐天津六隊駐北京七隊九十四隊隨同各軍用軍臨時分配云(友)

日本總領事 宴請各國領事

駐奉總領事林久次郎爲有某項要公須與各國領事磋商故月之二十七日午前十二時在日本領事館設筵款請所議何事未探其詳(笑)

實廳整頓牧場 又令查汽車公司

奉天實業廳長張仙舫以第一畜圃附屬之東山牧報亟應整頓特於二十七日令馬雨塵主任將所豢養牛羊種類實數及一切規模設備詳爲呈報加以興革而求進步云

又實業廳長以現在各地開長途汽車公司者日見增多茲特令各縣調查事項如下(一)公司名稱(二)資本額(三)汽車輛數(四)車價之規定(五)已未領照(六)路線之里數云(友)

新兵西上入關

第三四方面軍團長張學良氏以該軍缺額甚多於上月曾派募兵委員劉作華來奉赴各縣招募新名茲聞該募兵委員已在安東縣招新兵三五〇名帶領來奉在北大營休息二十七日晉 幸搭乘京奉 車西上云(天)

遼陽縣民請求取消官窰保存民地

奉天省長公署頃據遼陽縣居民嚴官德呈稱竊查本縣自成立官窰以來所佔用民地甚多當比民舉地彌之際實屬有關民生惟查該官窰每年虧損甚鉅虛費公帑終有何益爲此懇請飭令取銷官窰保存民地以維黎庶而歸民生等情據此當即指令並飭遼陽縣知事查明聲復以憑核奪云(生)

鎭使聯袂來奉

黑河鎭守使巴英傑綏海鎭守使石青山因邊防要務須面向吳興帥將軍請示機宜俾有所遵循於二十七日由任地來奉當即晉謁吳帥稟陳一切云(天)

實業廳通令各縣 嚴查冒充商標

奉天實業廳長張之漢氏以商標註冊原爲保護商人貨品之利權而各屬商人每有希圖省費因循觀望甚至有冒充註冊商標希圖朦混似此有違部章殊屬非是特通令各縣嚴加調查倘有冒充商標除沒收其貨品外並依商標法處罰(■)

麗局長召開 會議整頓路務

奉海鐵路工程局長麗作屏氏對於整頓路務異常認眞爲集思廣益計特於廿八日召集各處長股長以及沿線站段長等開路務會議討論該路應興應革一切事宜俾期完善用資整頓至其 會議詳情容 訪續誌(捷)

令工業團體遵章 改組呈部立案

奉天全省警務處奉省長公署訓令內開案准內務部咨准農工部咨開案查本部爲保護工業團體促進技藝發達起見曾於上年九月公布工藝同業公會規則提經國務會議議決照辦呈奉大元帥指令備案並咨明各該管區內所有工藝團體彙轉報部以憑辦理各在案查此項規則公布既越半載各工業團體呈部立案者尙屬寥寥似對於該項之內容多未了解相應檢送前項規則咨請貴部轉行京內外各警察廳處查照各區署廣爲勸導各工廠作坊及從前原有之工業團體如行會局所會館等迅即照章改組呈請該地主管官廳轉報本部核准立案以符定章而利進行等因到部相應檢同原送前項規則咨請轉飭警務處分發各工業團體遵照辦理等因准此合亟檢同原件令仰該處即便轉飭遵照警處奉此現已通令所屬一體遵照辦理矣(捷)

省令通緝彙誌

奉天省長公署訓令警察縣知事內開案據綏中縣知事孫憲章呈稱竊查奉鈞署訓令第二八八號內開節據張鑼唐呈控該前知事枉法貪贓各節當經令據委員潘查具覆到署查該前知事用人行政種種不合而尤以超國恩案受賄五千元一節爲重大王稽查係該前知事委用人豈能以逃匿了事應勒令該前知事將王蘭坡交出質明眞像以憑核辦在此案未結以前該前知事不得遠離除分令卸任文知事遵照外合亟令仰該知事遵照此令等因奉此知事到後遵即咨行文前知事迅將該犯王桂泉緝捕送案以憑法辦并經而請文前知事迅將該犯送案偵查以期早日結束去後茲准覆稱查敝任稽查王桂泉違法瀆職殊堪痛恨惟該犯在本案未查覺以前業經託辭請假早離綏前奉省令事同前因並經派人分途緝捕迄今未獲准咍前因相應咨請貴新任查照請煩轉呈下令通緝以便歸案懲辦而彰法紀至■公誼等因准此正擬咨覆文前知事仍請速將王犯送案間旋據職縣士紳馬鍾瑞王鳳陳景元路聯達農務會長楊潤生商務會長劉崑教育會長盧文彬電話局長賴文魁暨各區區高鳳文儲蓄會長張凌雲教育所長長葉顯春等十八人聯名稱竊文前知事賦性忠誠處事和厚治綏雖乏政聲亦屬毀譽參半乃因失於覺查致遭■累現爲訪拿王桂泉未獲情款至犯失眠宿症終夜呻吟徹宵不眠若非遠道求治綏醫難堪調理惟據文前知事所云王桂泉原非親友係屬友人所薦到綏時初充稽查適遇護警巡官出缺無人接充遂委伊爲代理巡官嗣因資格不符奉處令撤差另委至告發之時早已他去無踪查其詐欺趙某錢財之際係在未奉處令撤差之先彼時非但文知事概不覺查即紳商等亦未有所聽聞至其告發乃在撤差他走之後內中相離數月之久故文前知事刻雖百般設法嚴拿一時究恐難期捕獲現文前知事自愧無才困累情急迫恨至病紳商等目覩實情據實聲敘並非受伊情託心存袒護確屬因人受過情屬可憫失查之咎在所難辭是以不揣冒昧詳陳原委叩懇監督大人俯准據實轉請撤銷文前知事不准遠離清分并請通緝王桂泉到案從嚴懲治以彰法紀而釋無辜實爲德便等情據此雖查文前知事治綏之政聲亦屬毀譽參半現因限制遠離實犯失眠宿症非犯案之前任稽查王桂泉業已逃匿無蹤一時難以緝獲究竟可否准照綏紳馬鍾瑞等之所請在交接未結束以前暫允卸任知事文命離綏就醫并將逃犯王桂泉一名通令一體嚴緝以彰法紀之處知事未敢擅便理合檢同該犯王桂泉面貌書一份備文呈請伏乞鑒核示遵施行等情據此除指令呈悉既稱文前知事在縣患病姑准寬假就醫唯在交代未經清結以前仍應由文前知事負責至該前知事對於超國恩案有無受賄行爲候通緝王桂泉到案再行核辦王桂泉北京西城人年二十九歲濃眉大目面黑體瘦鑲金牙身量五尺五寸語言京音

奉天高等檢察廳調令地方檢察廳縣知事案據懷德縣知事趙享奉呈爲勘驗縣屬娘々廟村民張得川匪擊斃情形請鑒核通緝事竊於本年四月十九日據警察第八區區官張書紳呈稱於本月十六日據管界娘々廟村村副張殿領同梨樹縣人馬失目先生張秉富投遞報稱伊與領道的馬得川行至屯西北二里許突遇步匪三名將民綁在樹上由馬得川腰內搜出封禮小洋三百六十元並將馬得川用槍打傷身死請追緝詣驗等情往視屬實除派警西追外理合報請詣驗等情據此當即帶同吏警前往該處驗得已死馬得川頂心受木棒傷一處及小腹各受槍彈傷一處餘無別傷委係生前被匪用木棒及槍打傷身死訊據失目人張秉富稱係梨樹縣人於本年正月偪鄰佑馬得川領道言明封禮三七分擘距於又二月二十四日下午一句鐘時行至娘々廟村荒甸上遇見胡匪三名將我綁在樹上并將馬得川打死搶去奉小洋三六〇元追匪走後始將綁繩解開往屯中喊救等語遂分別錄取供詞之村副張殿等咸稱并不知道嗣由張秉富前來始知道的屍飭暫埋飭令警甲所於嚴飭所屬一體協緝外理合具通緝書狀繕文呈請鑒核通緝云(天)

駐防京奉線之黑軍調赴奉海線
防範海龍之刀匪滋擾後方

駐京奉線黑龍江省騎兵約有一團頃奉吳興帥之命於月之二十八日携帶武裝乘京奉車到奉刻聞吳興帥將海龍縣知事呈報現有刀匪意圖滋事故調該團馳赴奉海線以防後方擾亂云(笑)

江省解第四期軍費

黑龍江省軍費前經最高當局議決每年由吉江兩省籌濟協助本日二十八日省長公署案准黑龍江省長咨開案查黑省應協助之軍費前已匯解第三期貴省長提收在案茲屆第四期應解軍費業經飭財政廳備齊現大洋五十萬元當由江省官銀號匯解肆奉黑龍江官銀分號照付奉省財政廳核收省署准此已飭財政廳照數提收備充軍費云(生)

蓋平雙山兩縣 學務之考成

奉天教育廳訓令蓋平縣知事云案據縣視學康封桂呈報視察狀況前來查校長李盛仁韓隆毅傳鏞英湛祥史占甲于鳳章滕恩普楊興庠等教學合法均堪嘉許教員張紫荷趙鳳翥于兆顯辛紀綱許安人高長祥李日新等教法稍差趙徵信教學成績欠佳應飭力圖改進教員婁延緒孫德祖王克明張廷楨等教法既差成績亦劣均應嚴予申斥學董呂奇峰辦學敷衍教員張書紳服務疏懈李興唐教學懶惰應各記過一次教員卜寶林玩忽職責應記大過一次三區熊岳城區立第一女小高級丁家澤村立五十九小等校學額均少應即招足

又教育廳訓令双山縣知事案據縣視學佟明琪呈報視查狀況前來查學董劉萬山高海山石秉章等實力辦學均堪嘉許教員武向斌畢潤田陳玉山宋蕊華等教法稍差郭志愚李安仁鄂惠春王振山等成績不佳陳家騏劉鳳璋安玉書等教法成績均差王承勳譚紳不振均應力加改良教員劉漢忱唐仲三等教法太差成績低下蔣守廷講授錯誤王孟泉訓管無方均應嚴加申斥教員王惠周不明教法且不諳音樂應記過一次並令改授他科各校學額不足應令亟力勸招以宏教育云(天)

奉海補發冬煤

奉海路冬季發給員司冬煤應辦在案去冬因錢款支絀故員司冬煤均未發放自麗局長蒞任後爲體恤員司起見已籌有的款購上好煤塊若干噸通令各處課員司具領云(友)

兵工廠之會議廠務

東三省兵工廠總辦臧式毅氏以時局不靖該廠事務關係重要特於廿七日召集該廠各廠處課長並衛隊長等三十餘人大開會議討論廠務茲將其表決事項撮要誌左
一、各廠處科長對於所屬服務員司工人等須隨時調查有無不法舉動並須加以相當之注意倘有疏忽致滋生事端者該廠處課長須負連帶責任
二、各廠處科如發現宣傳赤化及鼓惑思退行爲者一經查出或被人舉發因而查實槍決示懲
三、各員司工人等如無特別要事不准請假其有僞飾者查出立以軍法從事決不寬貸聞尙有其他關於廠務之防衛及調查等項因關係重要無從探悉(捷)

押車憲兵嚴查軍火

東北憲兵司令齊恩銘以京奉路入關火車旅客至爲複雜誠恐有不肖之徒携帶軍火特於二十七日令押車憲兵嚴重檢查勿得疏忽云(天)

守田會長慰問軍隊

奉天附屬地日方居留民會長與確口理事於二十八日至東拓樓上訪問村岡關東軍司令官齋藤參謀長宮地十四師團長水町獨立守備隊長安田旅團長小山憲兵隊長及其他高級將官并歷訪各兵兵舍對各兵士表示慰問云(天)

教育廳保持學田令

教育廳長郭彥樹氏以各縣學校之經費半由地方收捐項下開支或由學田支用惟關於學田展轉租稱保無減少畝數等弊特於廿八日通令各縣均須爲之澈查用便保持一切云(捷)

小北郵務支局易人

奉天小北關郵務支局局長唐恩榮現經管理局調歸總局任事所遺之缺由阿杜能郵務長委李樹豐前往承乏以專責成現在雙方已交替完竣分別任事矣(捷)

鹽欵奉令歸省公署

奉天軍民兩署前對於東三省所收之鹽欵三十萬元因協擠軍費軍民兩署爭請扣留向大元帥請示茲經查核省政府擠負軍用費在現洋七千五百萬元軍署用費業經編入軍事用費內三省鹽入之增欵自應撥歸省署以由大元帥電令該兩署查照云(友)

聯運客貨之實行期

奉海鐵路工程局與京奉鐵路管理局合商聯運客貨業已就緒該路局所有客貨行李包裹補充等票現已實行印製皆限於六月二十六日交齊大約聯運實行期當在七月初旬云(友)

令縣呈報交通事件

東三省交通委員會委員長劉尙淸氏爲考交通案件以謀擴充俾便利人民計特於廿八日通令各縣知事呈報各該縣之一切交通進行諸事件用便有所查核云(捷)

商民請加入被選權

奉天省長公署頃據商民總文閣周氏等呈稱竊查本年已屆改選商董之期在即民等按照財產年限已有列入被選商董之資格爲此懇請備案以便屆時加入者署據此除指令外當轉飭總商會詳查該二商民是否屬實具報以憑核辦云(生)

總領事館增設電話

駐奉日本總領事館現爲時局不靖須警備以防不虞故月之二十七日將各係增設電話以資消息靈通茲將各係電話番號列下高等係一、二八七番警備係二三一番司法係三六二番(笑)

公立醫院新金改現

奉天公立醫院新金改現一節已傳說多日茲據個中消息現已議定自本月份起將該院服務人員之薪金暫行支給現洋並規定院長月支現洋一百八十元各科主任月支一百二十元事務員等月支二十五元至十元各科練習生月支十五元云(捷)

東邊組蠶工會被駁

奉天省長公署復據東邊各縣蠶業職工代表劉振書仍擬組織安莊鳳寬岫桓等六縣蠶工聯合會懇請照准備案以便進行等情據此省當局立即指令案查該民組織之蠶工聯合會已在例禁集會結社之前令前次呈請業經指示明白在案何得再請實屬干犯禁令所請不准仰即知照此令(生)

三陵加罰展期一月

奉天官地清丈局以三陵內務府各種官地至五月二十一日已屆加罰日期現因青黃不接錢法奇緊爲維持地戶恐力不逮特請准省署再展限一月在此減罰期內仍照二成收費云(天)

財廳更易三稅局長

奉天省長兼領財政廳長劉尙淸近查興城輝南長白各縣稅捐局長均不稱職即撤差另候任用所遺興城局長新委孟賢齡接充輝南長白遺缺已委杜張二氏接充除分行外合行令仰各該分赴各縣就職切切該新局長奉到委扎後遞即於本日二十八日各分途起程任事云(生)

吉林

將設戒嚴司令部
檢查行旅維護治安

近以前方戰事不利省垣軍事當局恐有宵小從中招搖與省城治安不無影響茲據軍署消息擬設戒嚴司令部現正着手組織日內即可成立並飭令軍警各機關對於各旅店一切行旅宜特別盤詰務須認眞檢查以防不虞藉維治安故近日各旅店對於投宿旅客均頗注意形跡稍有可疑者即立報告軍警稽查處以便查詢而免處罰云(東)

鐵嶺

停止星期休假

頃聞教育界奉教育廳令略謂時局不靖地方多事學生於星期日每多結團合羣遊行講演恐惹國際交涉特自文到後停止學生星期照常上課是否屬實容訪再誌(紳)

海城

隊長陞任所長

本邑保安隊長高鳴九現蒙警處訓令著升任本省海龍縣警察所長高氏接得是項訓令後即着手趕辦交代不日即行赴任履新所遺警察隊長一席係所長正在物色中云(青)

所長政躬違和

本邑警察所長徐霖溥由城東巡視歸來後政躬即感不豫在公館將息多日近來項部又生腫物刻間正在延醫調治之中云(青)

縣署更換電線

本邑北門外附屬縣署管轄之海城電話線因原先按設之電燈高壓線並無隔電裝置一旦發生[illegible]

遼源

日婦赴連避難

近因戰雲彌漫益形緊張消息傳來民尙屬不多忽今晨有日人男女多名搭車赴連避難之伊僕從有云係駐鄭日領事中野夫人及該館員之家屬多名擬赴大連避難並帶有貴重品多件然伊此行殊堪令人注目云

拜泉

派員清查戶口

警察所長吳君俊魁下車以來諸事認眞無一不力加整頓對於戶口一事尤爲特別注意因往年調查均屬敷衍了事今則力除前弊已選派文理通順手續明瞭之戶籍員十數餘人在所考驗合格分頭下鄉着手調查並取十家連坐押結切實清查勿得循隱該戶籍等業於本月二十三日紛々赴鄉去訖若此辦法何愁盜源不清哉

阜新

征收局長交替

阜新前征收總局局長王彥士現奉令調轉經棚征收總局局長遺缺由財政廳調委赤峰征收總局局長宿文奎升任於四月廿二日由赤到阜廿四日即接篆視事查宿君淸季遺老官海各流人歷財政各要職素有經驗洞悉稅界情形此次涖阜細心計劃廓清積弊稅務前途定能日見起色超越比較當局易易耳

學界再增薪金 自六月一日實行

本邑教育所頃接奉天教育廳公函略云邑境各校教員本歲春季曾增薪一次援民國十年度薪額增加六成嗣因錢法毛荒百物昂貴教員等仍有不敷贍養之虞在家道充裕者當然不成問題而一般當苦教員多有拋此鷄肋況味轉謀別項生計者若長此以往恐教材愈形缺乏矣爲體恤教員計特令教所通諭教員之司釋者准於六月一日起對於薪水再加四成以示鼓勵云(青)

甘南

監督巡視縣境

甘南縣監督高君傅忱涖任數月之久對於地方應辦事宜不遺餘力案防小宵乘隙擾害治安於月之十六日帶同一保保董鞠君化一三保隊長告(邑旁)君煥義武裝整齊馬隊四十名巡視全縣境內以觀民風並覲點四鄉保甲兵二百名是否換馬齊備以免臨警悞事

護院人悞會傷官兵

甘南駐防陸軍騎兵第二補充旅一團三營十連連長程廣恩日前奉令帶同士兵十餘名赴訥河領餉回津行至十連哈屯地方住戶盧文亭院外距半里之遙該家護院人等即開槍射擊該軍開槍以號音答覆仍不住槍擊連長當派尖兵前往視之而恐有匪在內俟至門首仕槍當將該軍一等兵盛全武左脇打傷一處未中要害當即派人護至該家問明開槍情形實係悞會該連長帶隊回連事關重要稟明上峰別無勒索云

大石橋

發現胡匪傳聞

據傳鎭東二十里聖水寺一帶刻下又有胡匪發現度料不下三十餘名輾轉出於該處山谷之間衣裝槍械均甚齊備不知往視何方大有蠢々欲動之勢云(任)

游擊隊已離橋

前於本 報刊出 傳來匪耗之際營口警察所深恐該匪等竄入擾街有害地面特由河北管界調來遊擊隊三十餘名駐橋防衛迄今已半月有餘中間該隊亦曾有少數向他處移動然大部並未暫離頃者匪耗寂寞此方可告平靜是日午後該隊全部已奉調離橋矣(任)

安東

日軍渡江剿胡匪
我國抗議促其反省

東邊道尹郎克莊於二十六日據駐安日領事館之照會云二十五日自江縣屬梨樹河子發現大股胡匪搶掠日本輪船沿鳳凰擊斃日韓人各一名並綁去日本軍官一名搶畢逃回華境朝鮮總督山梨大將立調日本軍隊赴華境剿匪等情郎道尹以日軍入境捉匪殊多不合當難容忍要求外交第三科謝科長往日本領事館提出抗議促其反省停止軍事行動結果如何容訪再訪(漁)

錦縣

警廳延聘翻譯

奉天警察廳張廳長以省垣交涉日繁翻譯極關重要現查錦縣有王璞全者精通外語熟習商法頗堪勝任翻譯員之任故特專函延聘王氏留日十餘載曾任農商部簽事現正家居接函後以張廳長爲舊日老友又不容辭故擬前往幫忙云

二營買妥柴草 縣公署徵車拉運

本埠駐防陸軍第十八旅十九團第二營前營長張式如爲拉運柴草抓車被農務會告發當即撤差查辦今因李營長下車伊始營部需柴孔亟在山裡買妥枝柴八千捆戀於農民正値耕種之際恐一時抓車不易爲體恤農民起見未便擅自抓車拉運哲請縣署指令各區警察通知百戶長分籌民車一百輛以備拉運枝柴而資急需云云

令解逃兵武裝

本邑縣署現奉到當局通令略謂東北大軍皆在前方作戰討赤到底義無返顧如遇有逃兵着即解除武裝以免發生變亂縣署奉令後當即飭知所屬警甲嚴加視查以便遵令實行而保治安云

阿城

軍隊又將回防

駐拜第二補充旅全隊開赴前線已誌前報聞此項軍隊到省後出發命令即行中止探悉內情係因戰線縮短吉江兩省出發各軍無開赴前線之必要兼因拜境地瀉民稠難免發生匪患之虞護防軍隊不可久離汎地故當局有見於此仍令該旅速即回防以資鎭攝聞此項隊伍不久即能入垣接防全城商民又得安全之幸福矣

警察破獲拍花

日前新開門裡趙姓小兒被拍花賊使用迷藥手術引去半里之遙被家人察覺將小兒追回等情藉見昨報今又在本城高覺胡同有二玩童遊戲之際忽來一人餌以食物當時兩小兒迷於本性即隨其後往人呼之不應該家知事不妙急力派人緊追至東門外可巧該小兒之舅父自車站歸來睹狀覺異就便攔截而回用涼水解之遂即回復原狀該拍花賊已竟遠颺刻聞已被警察將此賊拿獲轉送警所然此等罪惡滔天之賊諒難逃出法網矣

長春

鎭使公畢返任

吉長鎭守使兼東北陸軍第八旅旅長李桂林氏前爲辦理某項要公於日前躬赴哈爾濱向某當局磋商就緒於今(二十八)日上午六點三十分搭乘中東列車到長查斯晨鎭署文參謀長孫副官長以及各機關軍政領袖等均赴頭道溝車站恭迎云

局長諄誡屬員

新任吉敦鐵路局長趙鎭氏日前奉部令到長搭隨上午九時列車遇赴本管理局正式接篆視事當日承本局各課長主任在俱樂部設宴洗塵食訖趙局長向衆發表云部人(趙自稱)奉委充任兩路局長一席應辦未獲萬不得已勉膺艱巨今此到任絕對革除一朝天子一朝臣之惡習仍望各部份職員照舊辦公勿明五日京兆之念乃特務要以眞正良心報答國家以謀政府培植交通人才之本意云云

大和旅館招宴

南滿洲鐵道株式會社設立長春大和旅館支配人田中芬氏以該旅館附設夏季納涼園內幕設施各項點綴重加修繕煥然一新預定陽歷六月二日正式開幕特於二十七日下午六時東請中外新聞記者如滿洲日報支局長得丸助太郎盛京時報大東日報編輯長李士華實業新報社長柏原孝久北滿日報社長福田琢磨編輯長泉廉治以及大阪每日朝日各新聞家出席在納涼園內露天宴會首由大和旅館支配人田中氏演說本年旅館納涼園內幕大加刷新款請各新聞家蒞席指導希乞援助等語次由中外新聞記者分別答謝賓主咸集備極一時之盛云

協茂盛紬緞莊廣告

本號精選紬緞兼辦洋貨以供社會
諸君應時之需近又新到春夏衣料
紗羅絹葛無不俱備物質精良定價
低廉如蒙賜顧無任歡迎

電話 長途紬緞部四六三二 批發部五四五三 雜貨部四九八八

博克圖分社啓事

謹啓者敝社來博設立分社以來幸蒙各界所歡迎不勝感激之至現在北紛爭國家正在多事之秋關懷國事者莫不以先睹爲快希望愛讀本報諸君訂閱本報新聞直接向張九居面議可也特此佈聞

分社長 黃大拙謹啓

拉哈站分社啓事

啓者本報發行以來歷有年所頗蒙各界愛讀諸君所歡迎今爲靈通消息擴充報紙銷路起見特在拉哈站設立分社現國家正在多事秋之望關懷國事愛讀本報諸君訂閱報紙直接向報差李旺面訂或函本分社當即送呈不誤恐未週知特此聲明

通詢處拉哈站徵收局後院

分社長 黃大拙啓

撫順分社啓事

啓者敝分社之報差郭永山在職多年詎料久懸生弊今已將職除與之追討冒領之報欵今外並另委用白方學接差以專責成今後郭前報差在外無論發生如何事項敝分社概不負責關於報費一項俟後無論何人收授全以收據爲憑如再私自分與報差者敝分社概不承認恐未週知用特告諸閱者幸垂鑒焉

撫順分社長 鄭德明啓

本報啓事

敬啓者讀者閱本報廣告後如致函向刊登廣告者購買商品時請函內塡明閱本報廣告始悉字樣如此則當得特別之待遇也

經理部啓

本社啓事

各分社若以現大洋以外鈔匯欵於本社時按照左開行市

今日之行市▼
大洋兌金票 一〇九、七〇
大洋兌鈔票 一〇三、七〇〇
大洋兌小洋 一二六、三〇〇

經理部啓

文苑

悼遼陽故友陳子權（張秀峰）

分手鞍山兩載餘。每瞻雲樹倍踟躕。星殘月落魂成寐。遼水魚沉久滯書。春去離懷思仲子。年來多病累相如。俄然海上傳哀耗。淚洒虛堂午夜初。

其二　前人

襟分遼水又經年。噩耗聞君到九泉。百歲光陰成幻夢。半生詩酒了塵緣。愁來張翰千條柳。琴絕伯牙一曲絃。花落鵑啼春欲暮。惱人最是斷腸天。

名妓桂紅遠道來防（鐵俠）

紅兒畢竟太痴情。再到臨潢訪舊盟。午夜嬌容疑是幻。傾談往事惹愁生。風塵冷眼誰知己。患難論交我負卿。倘有一朝緣未了。癡人願債欠分明。

鞍山遇金紅有感（前人）

百花巷裏夜黃昏。三載重逢舊雨溫。別恨迭生芳徑草。離情難斷藕絲根。可憐春色成秋色。餘得芳痕化淚痕。塵海茫茫緣是孽。與卿一會一消魂。

春暮（陳敏樵）

春色闌珊鶯懶啼。碧紗窗外草萋萋。桃花落盡隨流水。柳絮飛來傍淺溪。一縷芳魂銷塞北。五更香夢醉遼西。畫簾不捲緣何事。怕見殘紅漫小蹊。

戊辰暮春寓居京華作歌七首用杜子美同谷歌韻（涵宇）

微髯不及長公美。空負歐陽稱白耳（相者以余耳白於面似歐陽）旣非大隱博盛名。多事浮沈五雲裏。中有書半露緘（南來之書多受檢查）萬里未聞亂螢死。嗚呼一歌兮歌已哀。莫賦陶潛歸去來。

黑頭赫赫操政柄。今日公侯難造命。貂蟬滿座屠狗多。孫、有文章刪歷。凄涼殺羽鳳凰池。花容黯淡鳥聲靜。嗚呼二歌兮歌初放。婺尾春寒心逾悵。

晚年兄弟天一方。伯兄已衰季弟強。黃金台與黃歇浦。遙阻關山路短長。太息中原行不得。他人鼾睡臥榻旁。嗚呼三歌兮歌三發。一對何心枯萬骨。

一子一孫兩別離。梢佗得庇寓公否。兩女間關七千里。社燕已來河鯉遲。骨肉團圓復何日。去後長亭餘春旗。嗚呼四歌兮歌西奏。寂寞花時過永晝。

蓬萊波浪掀天急。游子征衣和淚濕。漁人竊笑鷸蚌爭。說甚兩雄難並立。煙塵漸捲入都門。胡騎彎弓覓雲集。嗚呼五歌兮歌正長。投竿何處覓江鄉。

春雲暮樹懷龍湫（中有高老梨二在泉山一在龍湫巷能治背疽）能治背疽枝相樛。邏來志士多憤懣。盛之藥籠從我游。末技旣非醫國手。且與先生同少休。嗚呼六歌兮歌思遲。試看歲寒霜雪姿。

故人強半垂垂老。終歲棲皇長安道。豐沛恨無攀附交。何如人海收身早。苔痕草色陋室銘。坐臥自足寫懷抱。嗚呼七歌兮悄終曲。白頭悵觸駒光速。

山西大同婦女賽脚之花花絮（倚波）

北地臙脂、向推大同爲獨步、而凌波纖細、在明代已負盛名、降及有清、益爲世所艷稱、燕晉二省、爭相仿效、品足者咸奉大同式小脚爲模範、其冠絕一時也可知矣、閻百川治晉有聲、對於納妾纏足等惡習、禁之尤嚴、奈積習已深、殊難徹底解除也、友人秦君禾章、近自大同歸、述及該地賽脚之習俗綦詳、特紀之如下

瘦小尖彎香軟正、大同婦女之足、於瘦小尖彎香軟正七字、確能字字俱全、余曰、瘦小尖軟彎正、倘在情理之中、香則未免言之過甚、友曰、大同婦女、雖經年不浴、然於雙趾卻纏洗甚勤、且散麝薰香、孳孳不倦、雖非出於天然、但亦芬芳撲鼻、其尤難能者、即行步便捷、操作自如、了無扶牆摸壁之苦也

婦女之纏足秘法、大同婦女之纏足時期、在五六歲時、太少則足骨太軟、恐成殘廢、太大恐足骨太硬、不易束裹、纏足宜擇吉日、必先焚香拜禱、富者又廣延女賓客以參是擧、是月於著手纏足之前、必以羔羊一頭、破其腹使女雙足插羊腹中、羊氣管未斷不死、必鳴鳴而鳴、少頃羊死、女足插入如故、至二時許、女必大哭、蓋足痛至劇也、亟取出、鮮血淋漓、纏婆以白綾裹之、羔血乾則又復硬矣、纏婆手脚極快能於三四分鐘、即可畢其事矣、至此閤家擧酒稱賀、餓臥女於榻從此不起身者七日、則成纖纖蓮瓣矣、七日後、復裹之、則足必脫一層皮、視之則白如羊脂、無絲毫塵垢雜其間也、女紅溺至後則此纖纖愈顯嫵媚、至此日必薰香沐浴一次、如有足垢則必以豆腐擦之而後已

梅花底與鴛鴦履、梅花底非始於大同、實先行於宣化、宣化婦女倡之、大同婦女和之、其法、即將弓鞋之木底、鏤空作五瓣梅花形、中貯白粉、小步姍姍、不必行經蒼苔、即已步步留痕、此梅花底又名蓮花底、因蓮花雕刻頗難酷似、故稱之爲梅花底云、取步步生蓮之意也、御梅花底者皆富貴人家女兒、故若翟出外、必攜有香袋、中貯香粉、爲梅花底中白粉用罄而備也、又有所謂鴛鴦履者、乃以斷素零紈所湊合而成、雖爲廢物利用之一法、而其製工頗大、色樣亦頗動目、此鴛鴦履凡在室女子不可御、嫁後始御之也

六月六日賽脚熱、當六月六日爲擧行賽脚之時、大同婦女、自問可以當選者則於午前先睡三四小時、起身後、齊對菱花而學濃粧至薰香沐浴、猶其餘事、第一先收拾其足、後蓮步入是年應值班之廟會、大同有十二大名刹、十二年應值班一次、是日廟中必演戲戲台皆在樓上、俗謂之天台、一婦女則環繞臺下觀劇、大同廟中船狂蜂浪蝶、咸趨婦女叢中、觀其裙下雙鈎、品許再四、挑優者若干人、落第者咸垂頭喪氣而返初選者得意洋洋、然後合初選於一處、再復選之、最後公決第一者稱王、第二者稱霸、第三者稱后、是擧既畢、王霸后三者必坐於指定之椅上、任人觀賞其足、薄輕少年以鮮花（鳳仙花居多）擲之、三人一一受之、散會後、携之俱歸、於是晚搗鳳仙花汁、爲染赤足之用、明日纖小如紅菱矣

現此風禁止已久、不意近又有某太太發一亮脚會、一時從之者頗衆、纏足之風、因以復盛、事爲晉閻所聞、乃四出告示、從嚴懲罰纏足婦女之家長、如是則纏足之風、或可因此稍殺也

淫惡報（餘）

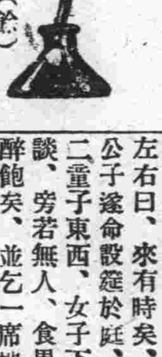

鉅鹿某公、官總憲、有權勢、公子某、好蓄姬妾、悍僕四出覓佳麗、恒晝見而宵刼、人畏其勢、不敢訟、訟者亦不直、於是人咸見戒、凡婦女勿倚閭、聞公子出雖中年婦、亦必掩屏避、嘗有外來卜者、賃居尼庵、携一女、年未笄、有殊色、一日公子涉蘭者見女悅之、謂尼曰、卜者女可使入府、當予以金、不然毀汝庵、鞭汝死、尼唯唯、公子去、尼以告卜者、卜者曰、我女豈爲人婢妾哉、尼曰、汝女得侍公子、即貴矣、卜者不答、尼又曰、汝身無羽翼、旣來此、雖欲不從、其能脫乎、卜者厲聲曰、伊父爲官當知法律、敢强奪民間女子耶、尼曰、必不欲、無貽後悔、即便人白公子、公子命健僕二十人、驟來劫女、卜者出阻、群僕鞭笞交下、風捲雲馳、霎時劫去、卜者蹶然從地起、頓足詈曰、莫謂而公無力也、必與我爲仇、定有以報、遂去、明年春、公子初度日、賓客雲集、筵宴方張、閽者進報、有髯丈夫自稱湖海客、探知公子誕辰、特來祝嘏、公子即命入、客儀容甚偉、皂衣廣袖靑絹囊首、大步至庭、後隨二童子、年皆十五六、各負一劍、最後一垂髫女、姿容絕麗、衣裹花緊袖碧羅衫、線紅吳綾褲、微露紫絹履、細小若菱角、腰圍絲帶下垂過膝、手提一筐、內盛絳桃已滿、客向上長揖曰、適從海外來、採得此桃、特爲公子上壽、時在二月初旬、桃尙未花、衆皆稱異、分食之、味甚甘美、冀異種也、而公子見進桃女艷、又不禁神移心蕩、私念江湖女耳、餌以金、諒無不諾、否則俟其去而要於途、亦俎上肉也、因問客曰此女與汝何稱、曰、小女子也、問何名、曰、女子名、何必上聞貴客、問年幾何、客亦不答、顧左右曰、來有時矣、何不賜飲饌公子遂命設筵於庭、客南向坐、二童子東西、女子下坐、恣意飲啖、旁若無人、食畢、復請曰、醉飽矣、並乞一席地、宵宿於此且即行也、公子命設臥榻於中門內、頃之、賓朋盡散、公子入室將寢矣、忽焉有聲如風、開環響處、扉已洞開、二童瞥然若驚燕入室挾公子疾行、有二侍女欲隨一童以指按其肩曰、止、則皆呆立不動、公子至外廳、見燭光下髯客高坐、目偪公子言曰、余本越人、幼學劍於泰華山、術成、即遨遊海內、專理人間不平事、今聞汝父子惡稔已極、特來除之公子震恐、伏地乞命、不敢仰視一童前請曰、殺却耶、客曰、伊父貪虐、不久當伏法、渠罪淫、罪猶不至是、去其淫具可矣、應聲揮劍、袴破、血流滿地、公子遂昏絕、不省以後事、厥明、日已高、府內外猶寂、里鄰跡其異以聞於官、驗時、除救治公子外而闔府男女、或坐或立、皆瞠目不語如木偶、又見廳上有字曰、公子不法、本當殺却、今從寬去勢留命、僕婢肢廢、飲木瓜酒可治、又檢點府中、不少一人一物惟卜者女不知下落矣

一付奇異的對聯（雪痕）

念七日星期、寂闊無聊、經與玄圃又和竹三諸君、遊星個浦、小平島、沿路風景、使人心曠神怡、及抵小平島、瀏覽山水、矚目村莊、頓感如在畫圖中焉、歸途過某宅門首、見門上貼一對聯云「花徑未會緣客掃、蓬門今始爲君開」觀之足發一噱、用特誌之、以博閱者一粲

春去也（上）（玉相）

金菊捧着一杯茶、走到書房門口、想著見着黃少爺可怎麼招呼呢、頭一句說什麼話呢、不由得便躊躇起來、不敢毅然進去、恰巧又聽見黃少爺在裏面咳嗽兩聲、益發得不肯進去硬着頭更轉身回來了

「金菊你今天怎麼了、我叫你給黃少爺送杯茶去、爲什麼捧來捧去的不拿過去、你們是不[illegible]他、[illegible]可不行、他是我的內侄、看不起他就是看不起我、」太太滿臉怒容、向她叫喊

「太太你錯怪我了、我是來換杯熱的、」金菊滿臉陪着笑容解釋說、于是另換了一杯熱茶、給黃少爺送去、這次她自然顧不得什麼害羞了、進門放下茶杯、回身就走、偏偏不留神衣袖帶翻、趕快回身扶起、祇淌剩半杯茶、黃少爺望了望問她

「你叫什麼名字」金菊聽錯他的話、恐恐然的答道、「是我不小心、我…我再倒去、」黃文笑了不再去問她、向她擺了擺手、金菊出來、吐了吐舌頭、跑回房裏去了

晚間她又奉着太太命、給黃少爺送點心去、看他正在燈下看書、金菊不去驚動他、立在他身後、仔細端詳他、他穿着一身西服晚裝、頭髮光可鑒人一隻白皙的右手、枕着頭聚精會神的對着書上、她怔怔的看他許久、放下點心、輕輕的走出來了

她歸到房裡、忙在梳裝臺前攬鏡仔細的端相、一點一點的斑雀、生滿在鼻樑上、實在顯不出什麼美觀、使她有無限的懊惱、懶洋洋的靠在牀上了

從書房送來琅琅的書聲、她似乎想聽見又不想聽見、終於她不肯就睡、一直聽到他讀完而此時又生了這許多的思量

「看黃少爺這個人、多麼和煦可親、難怪太太喜歡他、老爺也誇他、本來生來又聰明又體面的人、那得不討人喜歡呀將來也不定是誰家的姑娘有福氣、嫁這麼一個好男人呢、要提起我、唉、苦命人還提什麼到時候嫁一個不三不四的粗壞就算完事、還有什麼了不得的大希望呀！！」她想到「自己的前途、覺得太黑暗了、不由得長吁了一口氣

詩話琴齋（善亭雜組）（廿八）

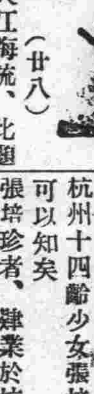

赤日石林氣、靑天江海流、此題顧虎頭之滄洲圖也、今日誦詩、如見圖焉、琴齋題保定館壁双松圖、有双幹拂雲、龍鱗無數等字眼、讀其詩、亦可想見双松圖之大概其詩云、拂雲双幹鬱盤盤、無數龍鱗走筆端、我欲題詩附驥尾、驚濤驟雨逼人寒

願君到處自題名、他日知君從此去、好名之人、照此二語作去、自己平生之歷史、不難偏播人寰矣、並可作自己異日之考鏡、蘧伯玉行年五十、而知四十九年之非、豈到處自題名乎、抑隨身有日記簿耶、隨身有日記簿、較之到處題名、爲甚便利、可資實行焉琴齋無隨身之日記簿、又未嘗到處題名、故生平所到之處、今日回頭、恍如隔世、安能記得淸耶故其別友人詩云、春明回首總消魂、過眼繁華莫與論、三十五年如一夢、飛鴻何處認泥痕

爾雅、大山爲宮、小山爲霍、山也者、不一其形、亦不一其名者也、大山不但爲宮、又爲恒爲鮮焉、小山不但爲霍、又爲岌爲別焉、陟彼古(山旁)兮、瞻望父兮古(山旁)者多草木者也、陟彼屺兮、瞻望母兮、屺者無草木者也、崧高維嶽峻極於天、維嶽降神、生甫及申崧者大而高者也、陟彼砠矣、我馬瘏矣、我僕痛矣、云何吁矣、砠者土戴石者也、南山何有、有紀有堂、密者如堂、盛者如防耳鳳凰鳴矣、於彼高岡、山脊爲岡山頂爲冢耳、至於一成爲坯再成爲英、上正爲章、宛中爲隆有穴者岫、夾水者澗、小而高者岑銳而高者嶠、小而衆者巋（山頭）此皆山之形之名之詳於爾雅者也琴齋自桂陽赴新塘、一帶多山、試看山分宮霍、路判高低、山路崎嶇、不易行矣、而琴齋不憚跋涉之勞、仍記之以詩焉、詩云、山分宮霍路高低、到處林嵐望若迷煙火萬家山色裏、不成村落只巖棲

文能驅溪潭之鱷、吏能還合浦之珠、易曰、信及豚魚、豚魚者冥頑不靈之物也、且能感格、況山靈乎、山固有靈、一顯於孔德彰一顯於韓昌黎、陋室銘云、山不在高、有仙則名、水不在深有龍則靈、劉夢得不吾欺也、故琴齋自桂陽赴新塘、第二章云、連朝急雨鎖雲霾、今日南行霽色開、可是山靈眞有約、天晴招我看山來

黃鶴樓依舊、梅花曲尙新、吾詩莫輕發、老李謫仙人、此拙作也白香山詩、有詩成每被老元偸之句、余詩非出於偸、然而適類乎偸焉、請看琴齋將赴湖北、別都中諸友第二章云、古蹟爭看黃鶴樓、昔人名勝擅風流、此行不敢輕敲句、崔李題詩最上頭（完）

自由戀愛之案中案（徐國楨）

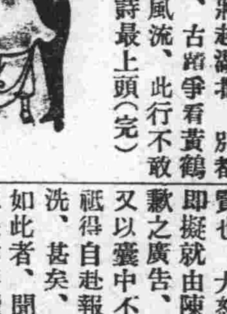

自由戀愛之說盛、而少女之處世乃易受欺矣、其病不在戀愛之自由、不解戀愛自由之眞諦、而妄於輕試、一也浮滑無恥者流、每假此美名以橫行情之區域、使被之者易受其惑、二也、故倘因情場多故而斥戀愛之不應自由、是爲妄談、然而倘以戀愛之可以自由漫無審察、是實大危險、觀於杭州十四齡少女張培珍之被誘、可以知矣

張培珍者、肄業於杭州柴粱橋復新女子完全小學之高小一年級、父早故、無姊妹、除其寡母外、祗兄二弟一而已、家處佛翠井巷三十九號、母以祗此一女、愛之彌甚、月之十一日、培珍午餐後出、家人以其按常例入校、乃入晚不歸、大異、次日、沈杳如故母大驚、急遣人四出尋找、不獲以詢之復新女校之校長、校長亦大駭、顧亦無法以歸之、四日後其同學倪愛貞、於斷橋見一西裝少年、旁一女侶、酷似培珍、審視之、果然、急回返校告校長、校長聞、如其地追蹤上、併獲之又由署長柯運生、備文移送法院六時、即開庭審詢、男子之供詞曰、姓俞、名懷卿、籍寧波、年二十二、寓迎紫路西湖宿舍、黃埔第四期學生、曾任二十六軍一師一團指導員、向在前方、來此不過月餘、日前偶遊大世界、見女爲男子五六輩困關、因命憲兵爲驅之去、而詢其姓名住處、女謂寓福英旅舍、無家可歸、我憐之、因使其寄寓皮市巷我之戚族江姓家、初無若何野心之可言、且我雖未娶、固早已訂婚、更無誘之必要也

女之供詞曰、我之識彼、係在途間目成、遂而相悅、既離家、寓福英旅舍者三日、後改皮市巷江姓家、亦係彼之介紹、彼初曾許我代任學費、並設法另行轉學、固未嘗告我已經訂婚、故我從之否則我又何能供其蹂躪哉

檢察官林氏據供、以其双方相去太遠、暫押俞懷卿、而以張培珍交其母領回、以備再行傳訊、然而是案之內幕、尙有一重大曲折當日咸未知、翌日乃破露、則此所謂俞懷卿者、贋也、眞正之俞懷卿、安然寄處金錢巷二號之同昇寓寮、此男子之眞名眞姓、却係陳希賢、而其所以冒認俞某者又有一重公案在焉

俞懷卿之言曰、我與陳某於二月前晤於湖濱、其人頗善應酬、自謂瑞安人、來杭係謀事、後即時來寓所、日前、我房中之軍衣證章、忽均不翼而飛、正自疑慮、孰知却係爲其所竊、復頂冒我名作此惡事、實屬可恨

蓋此陳希賢被拘之翌日、杭地報紙載其事、標其題曰（俞懷卿蹂躪少女之可殺）俞之友人、見而大異、亟偕金錢巷二號俞所寓之同昇旅館視之、則俞固安然在、因擧以相詰、俞大駭、且憤、即赴地方法院看守所查詢、乃知即係二月前在湖濱邂逅成交之陳希賢也、大怒責之、陳俯無語、俞即擬就由陳出面之聲明假冒與道歉之廣告、囑陳刊登杭報、乃陳又以囊中不名一文爲對、俞無奈祗得自赴報館刊一聲明告白以自洗、甚矣、交友之不可不慎、有如此者、聞俞懷卿對陳、亦有採取法律手續、追償名譽損失之說若然、則此陳希賢者、眞可謂禍不單行者矣、然而雙禍均由自取天網恢恢、果疏而不漏哉

振雅社今日劇目

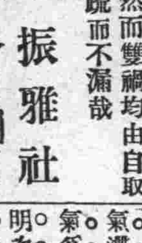

大連振雅社在永善舞台演劇、業已開始、大受觀衆歡迎、茲更將今日劇目列后

孫仲禮　賀仙洲　小鈴子　（機房訓）

王浦林　邱俊亭楊德安　劉勳堂　（紅鸞禧）

王非我　馬文芳　孫學海　（斷后）

叢乾一　高元洪　王浦林劉永增　叢樹福　（珠簾寨）

呂習之　陳木田　楊德安　（斷密澗）

邱俊亭　劉顯堂　鹿海亭馮文芳　劉永增　（瓊林宴）（問樵鬧府打棍出箱）

孫學海　張振亭王浦林　鹿海亭　陳義順　（南陽關）

醫案叢談（營口張愼夫）（寓愼衞大藥房）

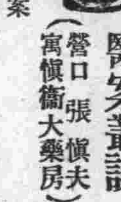

吐血驗案

客歲季春、三月望後、埠西賈姓婦、年三十二歲、臥病半載、胸膈痞滿、吐血咳喘、依息不得臥脇下浮腫、頭汗蒸蒸、衆醫進以淸肺寧嗽法、而弗效、用淸痰利水、兼補脾虛法、而加劇、當斯時也、血已不吐、呼吸短促、滴粒不下、者已兼月矣、家人不勝惶怖、知余以奉來茲、求爲診視意欲決死、其之遠近耳、及診其脈左寸浮而無力、關部弦孔、尺則沉弱且虛、右寸沉孔、上至氣口緊而且牢、關部無力、尺部隱隱不動

余以爲、心乃一身血脈之主、腎爲先天性命之源、二脈不決、勢雖危而無妨、乃以寸口沉孔主病告其家人、曰「書云、弦而緊沉々細而牢、六部見之、皆爲積痞今寸部沉孔、實係積血在肺胃之間、壅滯其氣、々滯則血凝、宜其呼吸細小、而短微也」時値季春、地氣上升、草木發陳肝司其令、遂用仲師小陷胸方、加以陳修園之暢衞丸、共爲一大法、晝夜連服三劑、吐血盈盆、其臭令人欲嘔、惟小便不利、獨喘悶、氣短、覺見奇效、又依原方、加茜根、茅根、香附、當歸等品、小便已利、諸病悉除矣、再診脾腎脈無力、飲食無味、四肢倦怠、囑其守服著蕷丸、以全愈爲目的、兩星期後、康健已倍昔前

當余處方之時、適該婦姪叔在側據問此方、皆是行氣之藥、何以克治半載之老血症乎、余即詳釋其意義、以解其疑、曰、血隨氣而行、氣响血而動、氣動則血行氣滯則血積、故治斯症、純以調氣爲主、前醫用法不效、原其不明次第升降之宜、不察臟腑標本之異、其方不效、係由自取、與人何尤哉、夫血在肝經、故應用血藥、今血完在肺胃之間、徒用血藥、適增其虛已耳、至於服藥後、小便所以不行之意、以元氣隨藥氣上升、非津液竭也、叫血盈盆者、以眞氣充實、無容穢血客寄之餘步、所謂一通而百通者是、先着之方、用蘇梗開提其氣香附、兎貝、蒼朮、前胡、解散其宿鬱、此方一進、庶使鬱者舒、積則散、沈滯升而上矣、又何取拘拘治血爲哉、譬之意欲捕賊、必預探悉、進行之道路、地勢之險隘、戰則賊易就擒、逐則賊遁有路、否則不識途徑、不知賊巢、雖有多數軍兵、若干鎗彈吾恐虛擲、不應安望其畀服耶（完）

笑林（續）（雲旌）

財迷

財迷心起、花了眼、一出門兒、觸入目中的、喇！洋錢票、活該走運氣、瞪起牛大的眼、走上前去、拾起一看、原來是張舊手紙

大年三十、一出門兒、跌了一交以爲被寶物絆倒、起來一看、果然是塊寶貝、拾入懷中、歸家一摸、暖嘶、臭死我也、怎麼狗頭金會變成了臭狗矢呢

孟天成博愛醫院

診察科目　花柳科、內科、外科、小兒科、婦人科、耳鼻咽喉科、特設藥浴、水治電療、梅毒有無診斷檢血、檢痰、檢便、檢尿、應需、又備德法國製六〇六大藥、針其他花柳病等、治療並戒除多年鴉片嗎啡最新之靈藥

最新式强力倫克斯光診斷及治療部增設　病室完備、日夜親自診治、入院隨意

院長 官立醫學士 孟天成
女子 日本醫學士 日冲飛那
女子 醫學士 田島溪滋優
同啓

大連市小崗子宏濟街十二番地　電話長五四六七番　六八〇九番

請看信用昭著諸所便利之旅舘

大連 中華本棧 主人張炎町
營口 中華棧 主人張炎町 電話九四九
長春 義昌公司 主人張炎町
青島 中華棧 主人張炎町 經理姜品一
哈爾濱 中華棧 主人張炎町 電話四三八五

本棧內設西式客室應酬週到無須贅述兼設有運輸部轉運貨物代辦客事

▲本棧電話五七四四　▲電話四二〇〇運輸部電話七九七一

看

頭期　函授畫相招生　減價

敝人研究美術有年對於中外繪畫明一二後又留洋數年又學得各種色畫相與照相無二初來東省提倡美術願將所能傳於熱心同胞學者光寄洋十元第一本社即發學課〇炭精畫相兩個月第一期減價費三十元分三次繳拿材料本社自備畢業後即發給文憑遠方來習者不收膳費餘者另有詳章函索即寄外附郵票二分

哈爾濱道裡外國二道街　文山美術社啓

大連粵町　永善電影院　今日開映

上海大中華百合公司出品　武俠愛情巨片

銀槍盜　舊歷四月初五日起連映五天

不日開映　後部水上英雄

下期預告　美國電影大王　消短劍

世界大戲院　陰歷四月十日起連映五天

後部 空谷蘭　中國唯一傑作佳片

下期開映　西遊記之一　古宮魔影

上海明星公司出品

上海大戲院

預告（風流少奶奶）

中國社會痛史巨片　梁山伯　祝英台　共十二大本

五月廿九日起連映五天

新生活影片營業公司

大連營業部

本公司爲提倡國產影片起見故與上海各影片公司聯絡在大連分設支店凡有欲在東三省境內開設影院者請與敝公司接洽無任歡迎

直魯聯軍備戰畫報(一)

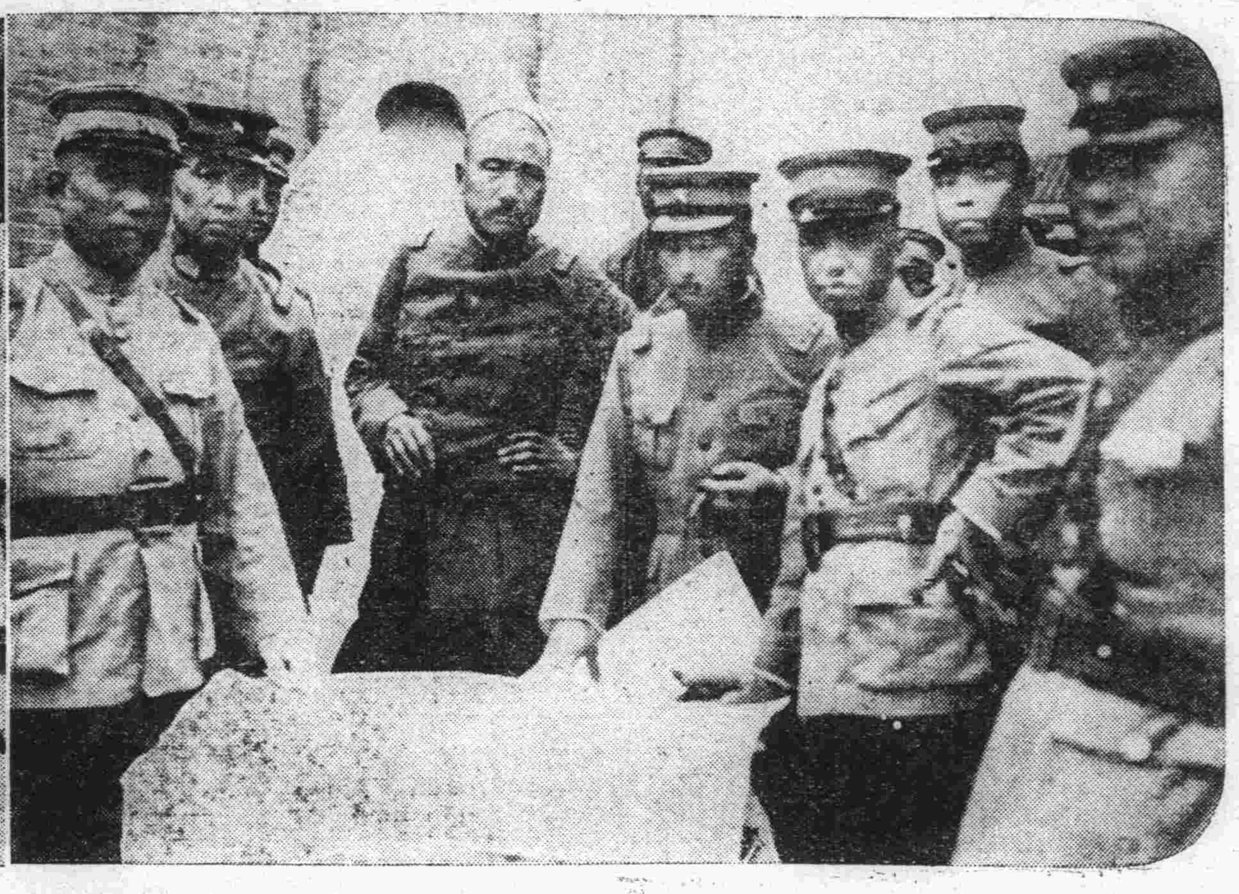

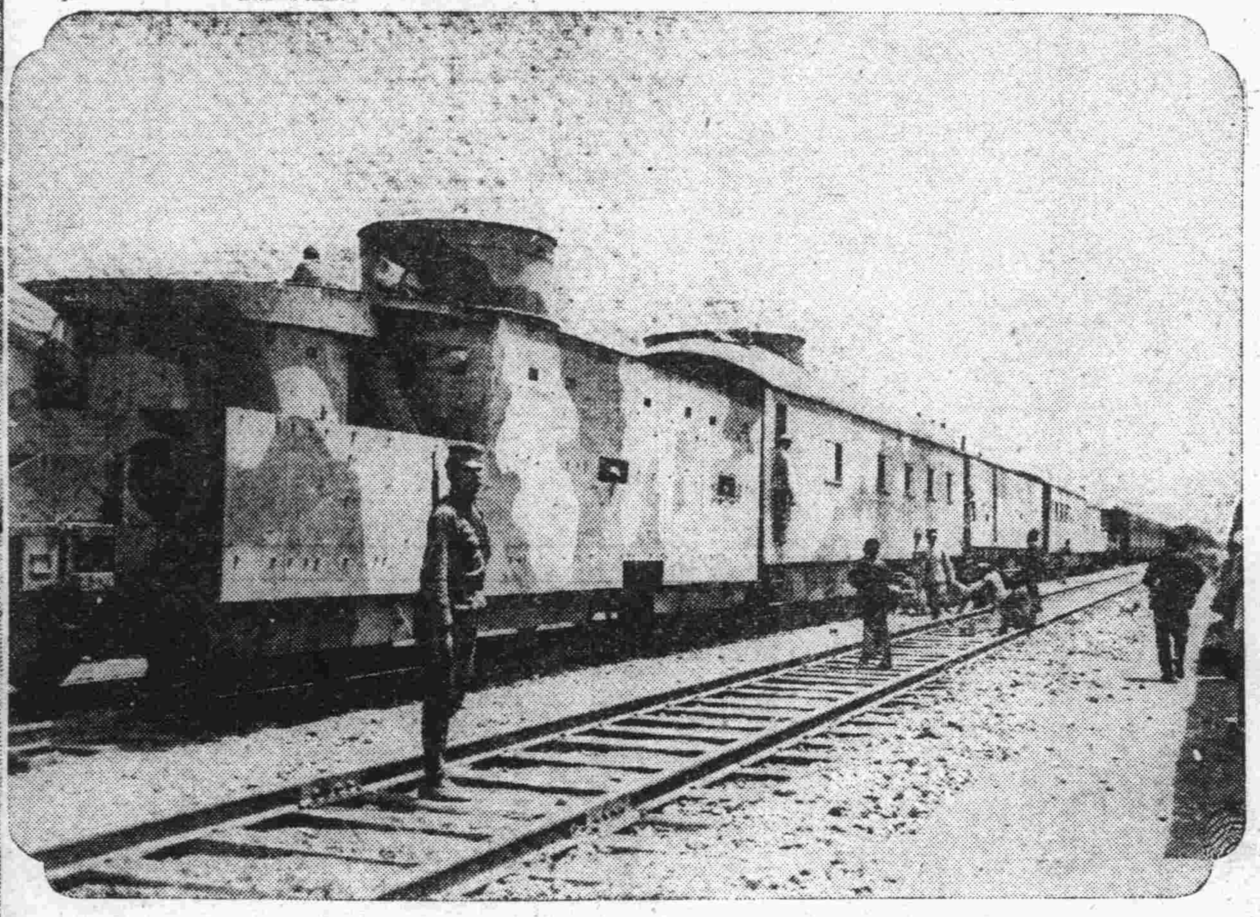

上、在魯軍司令部諸將領前研究戰略之張宗昌

上、着海軍大將服之張宗昌與褚玉璞

中左、褚玉璞與李參謀長

中右、山東軍之精銳鐵甲車

中下右、宿營滄州民家之山東軍

中下左、山東司令部

下、散兵中之魯軍

(在滄州戰地記者攝影)

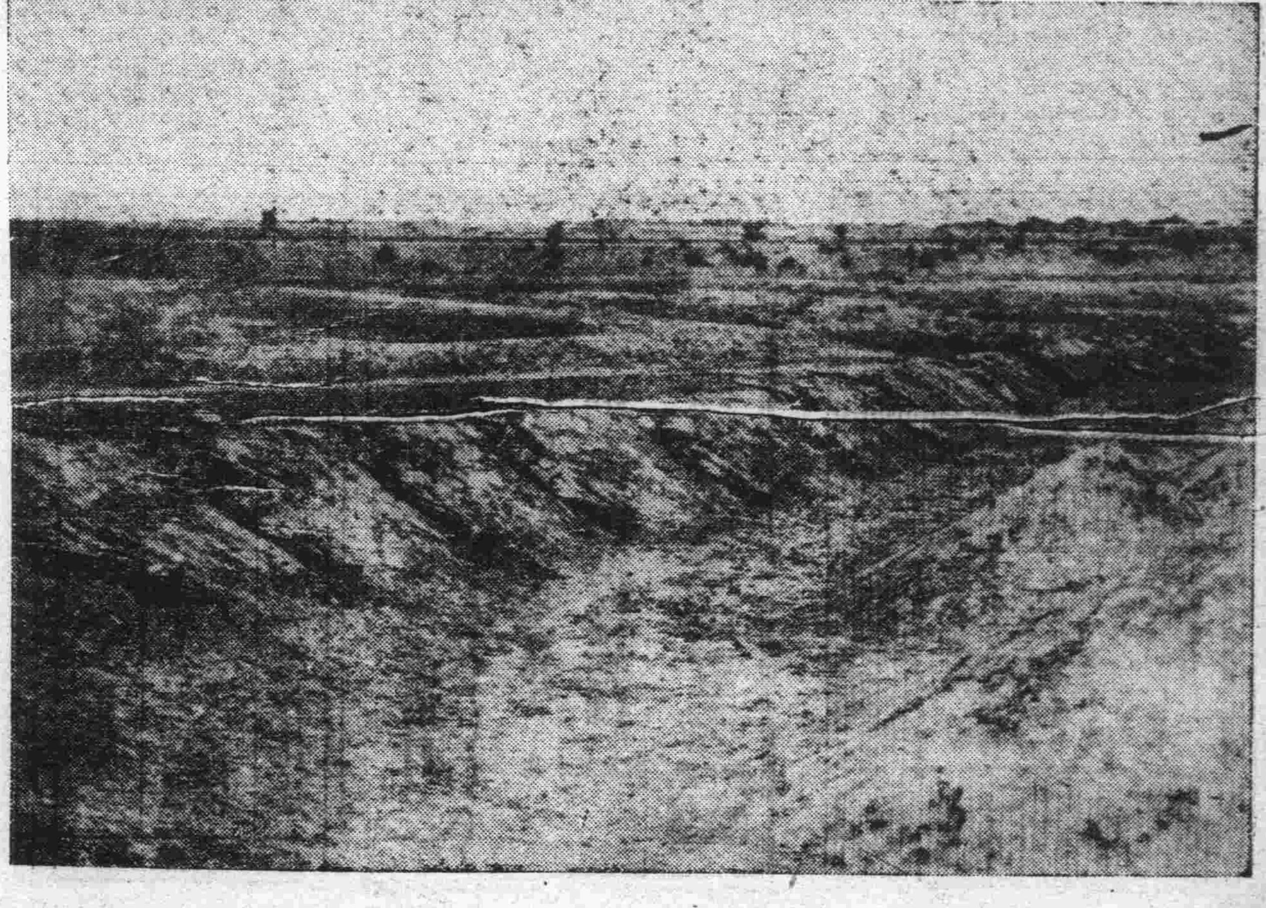

「身無寸鐵亦須前進 活捉馮玉祥」

在車中橫吹短笛之下級軍官

直魯軍兵士左腕之布片所書

北軍第一之猛將張宗昌氏忽起視察第一戰線之希望、余(特派記者自稱)請其允許同行、彼時張將軍尚未明允、至二十三日即有北軍兵卒二名、走到余投宿之大和旅館、急云「現在軍用列車已經備妥請先生速往搭乘」余即知張將軍已許余之偕行、將往視察戰線、於是余即直到天津總站、見有將頭等火車改造之軍用列車、橫在眼前、余直入參謀長室、此處有陸軍少將李希彥氏、穿華服坐在椅上以待余至

參謀室之後部、貼一中國戰圖於壁上、圖中現出紅色、青色之圈點頗多、室中除圖棹籐椅而外、並無可謂裝飾者、問何時開車、即曰不久將開、與軍用列車隣接處、有鐵甲車在焉、由窓口突出機關銃、令人見之直覺此乃殺人之利器也、迨午後四句鐘、車尚未開、忽見山東軍參謀長李藻麟氏坐汽車倉皇而至、李氏身高不過五尺一寸、穿極奢艷之華服、一見便知其為中國縉紳、李氏與余握手曰「叫您久等對不住哪」可見其於中國軍界、是一善應酬之老手、午後四時十五分列車起程余遂遷至副官室人、聞副官室、必以為一相當美觀之居屋、其實婉若東洋之飼豬小屋、內有二三破兵帽、壁上紙張剝削殆盡、其他雜物四擲、其狼籍之狀、有筆墨所難形容者、室之一隅、有一床、床上橫臥一少佐、面前置一阿片煙盤、少佐眼簾半開大操吞煙吐霧之工作、其對面床上即有一大尉、正在夢中酣睡、大作呼呼之聲、中間地點即有中少尉各一、呼喝下棋正在采高興烈觀彼等在一髮千鈞之秋、毫無緊張之形、不僅對於歷年戰爭慘劇無稍感覺而且大有風調雨順天下太平之概、最可異者、即兵卒左腕上各捲一表徵五族共和之三角布片、上面寫二句標語即「身無寸鐵亦須前進」又曰「活擒馮玉祥」沿途各路皆有兵卒散在各處守備茫漠平野、一望無際、而列車乃於其中、車行速度極遲、到馬廠站列車即停止、曰此乃戰線也、北軍之第十一軍之兵卒、滿堆站中、總數約有五百名之譜、站中柱上、亦滿貼標語、曰「努力殺敵」又曰「掃蕩赤旗」沿線守備兵、逐漸增多、及至唐家屯時、日色已西、站中已點洋灯、四面殺氣、亦頗淒涼、午前零時十五分、列車始到目的地之滄州、站前持槍兵士、堵列守備、余等轉乘軍用汽車、前進未幾即抵充為總司令部之直隸省立第二中學校、校門亦有數名兵卒嚴守、繼即進入參謀室、於此始與陸軍中將齊長坤、司令部副官長程少將、及第二方面軍參謀長馮教深中將晤面矣

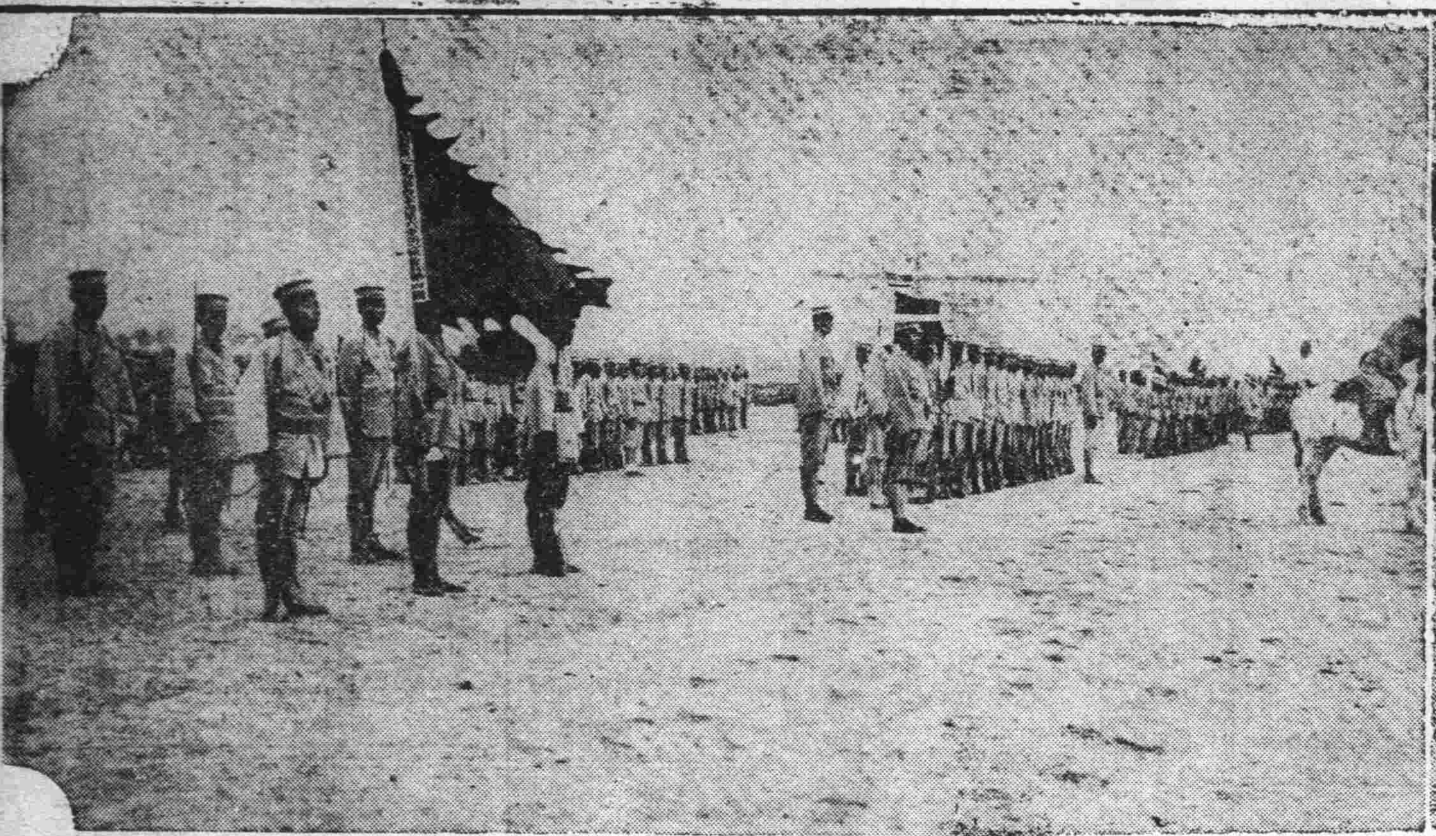

直魯聯軍備戰畫報(二)

上、檢閱將赴戰線直魯聯軍之馬上張宗昌 中右、將赴前線之工兵隊 中左、將赴前線之滄州城內山東軍第二旅 中下、直魯聯軍之精銳砲兵一營 下、又一將赴前線之工兵隊

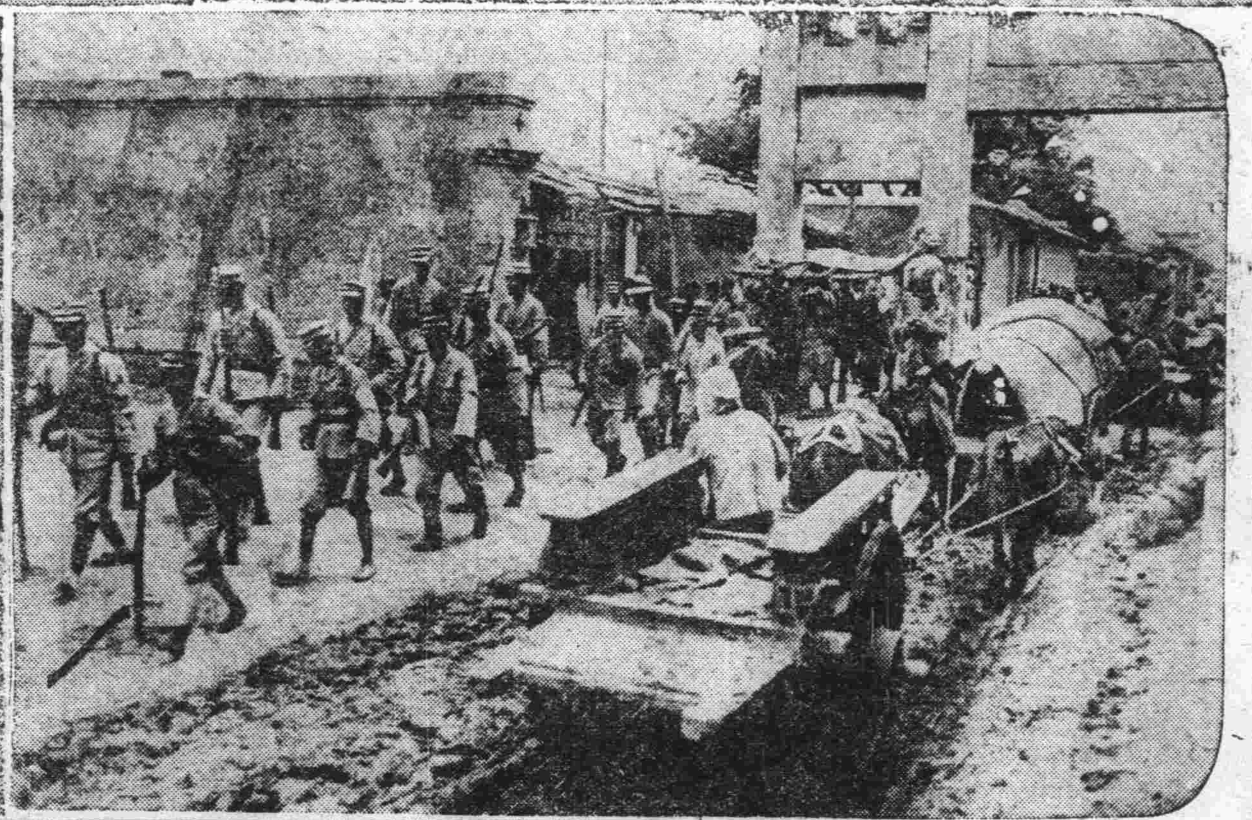

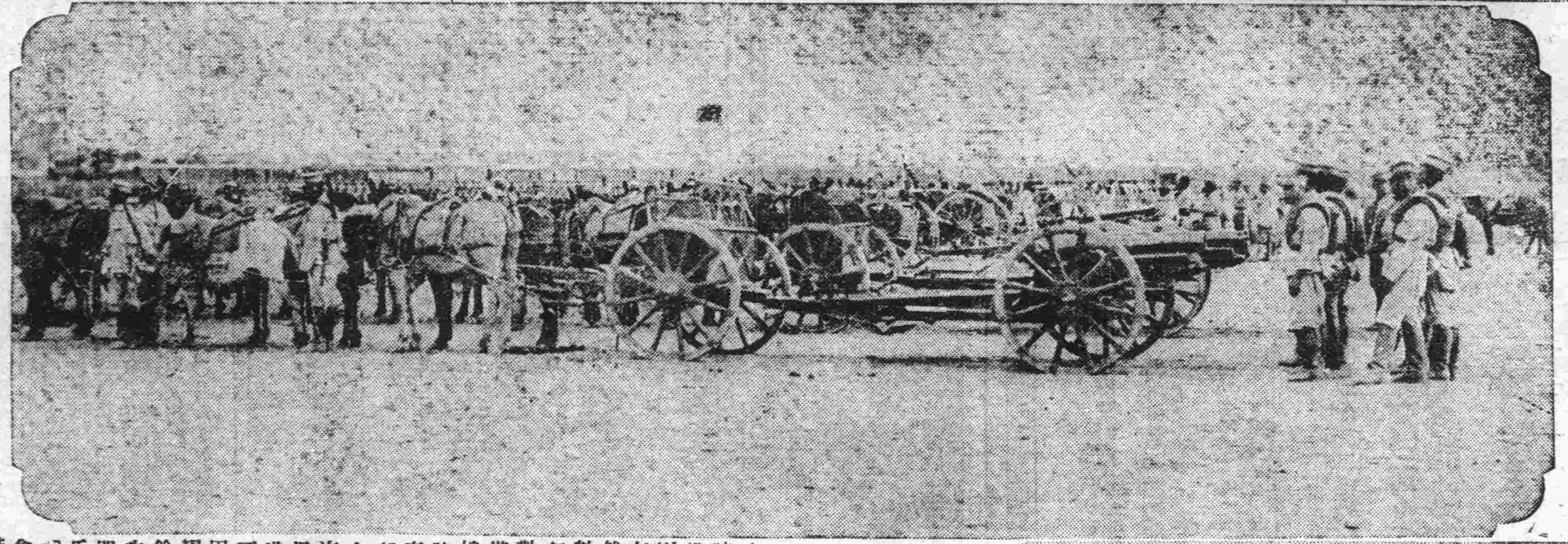

滄州戒嚴加緊
日間不准進城 入城須有口令

直督褚玉璞、現住滄口城內、方籌畫軍務、一面剿辦土匪、故該城戒備頗嚴、日間准出城、不准入城、凡入城者、均須有口令云

飲食起居之一室 辦公會客悉在是
深夜乘甲車訪張宗昌將軍

由津出發、歷八小時、於午前零時十分抵目的地之滄州驛、驛極偉壯、與旅順驛相仿、此爲直魯軍之最前線、又爲總司令部之所在地、警戒嚴重、兵隊亦極多、然列車則較大焉、暗夜之中、點數十燈、多數軍人、懷中持電燈左往右繞、頗爲忙碌、或亦軍中勤務、禁出大聲乎、此處彼處、僅聞兵士之小聲與汽笛之音響、悄然相和至爲寂靜、約近一時陸軍少將程銘氏、奉張督辦之命率五七名兵隊出迎、遂乘總司令部專用汽車往司令部、雖謂總司令部之搭客專車、實則戰地鐵甲汽車也、時有五名護兵衛護、橫過黑暗之東練兵場而入滄州城沿路崎嶇、尤其爲村莊小道、既不平坦、又復狹隘、以若大之鐵甲車駛行、使人在車內受其搖動輾轉不安、至總司令部、約半里餘、此間被查詢爲誰何、歷十二次、總司令部充滿戰氣、抵部後即入第二方面軍團參謀長馬敦源氏之辦公室、約待一小時半、午前二時五十分、始與張效坤督辦會見、總司令部爲直隸省立中學校之校舍、並無何等設備、即客廳亦無也、張氏之居室、校舍第三教室、記者即在此室會張氏、室內廣大、約能收容學生五十名張氏在室陽置一床、中央置一大圓棹、並五把椅子、此即爲猛將效坤之居室之客廳之食堂之軍事會議室也、當會見伊始、相對寒暄、張氏請記者就座後、持出二尺餘長之煙管吸煙、此時正在相對默然馬

後方部隊接防
內容計分八項

直綫電京調 陸軍第七方面軍團總司令褚玉璞、爲鞏固前方防務計、特調後防各部、陸續開赴滄州、增防前線、並調駐紮楊柳青之褚玉彬旅、徒步開往天津、接任防務、茲將電令錄左

一、現在前方軍事開展、着何紹南旅、褚玉琳團、常學智團、即日由天津小站、開赴滄州、以資策應、除令交通處備車外、倘列車不足時、應各攜帶給養、徒步出發、以免建誤戎機

二、何紹南旅、褚玉琳團着即準備由天津即日乘車向滄州出發、如列車不足、即各攜帶四月份給養、徒步出發、其該旅團原任防區、除總車站派第六軍幹部學校接替外、其餘防區、着由褚玉彬旅、完全接防

三、常學智團、着即準備即日由駐在地(小站)徒步出發、經大孫莊、小孫莊、董家莊、楊家莊、官家屯東五里莊、至靜海縣乘車開赴滄州、若到達靜海無車時、即仍徒步前赴滄州

四、褚常兩團抵滄後、即歸入原第四旅

五、第一旅褚玉彬旅、於奉令後即日先由楊柳青、徒步開來天津

六、鎮署衛隊團憲兵警察及保安隊、軍警督察處、着遵照前令規定、仍擔負原防區防務、及接防情形、隨時具報、以資考查

七、各該部隊、於奉令後、均即準備即日開拔、不得延誤、並將出發時間爲要

八、除列車運輸各部隊、應由各該部隊、自行規定運輸次序、列車司令以維軍紀外、其徒步部隊應格外注意維持、俾免驚擾人民

奉方軍事計畫
某要人謂以自衛爲原則

記者赴奉、幹部某要人處探詢時局消息、其間答要點如次、(記者問某答)(問)最近軍事狀況若何答京漢連勝二次、我軍確過望都、津浦尚未反攻、幹部此次所定軍事計畫、係以自衛爲原則、論彼方不再進攻我方亦不深追(問)和議情形如何?(答)息爭救國、是我方唯一主張、此次撤兵、亦係爲促成和平起見、乃我退一尺彼進一丈、至可爲痛心、至於退出京津、以言和一層、在事勢上絕難做到、當然堅決反對、蓋我方前此撤兵、意在謀和、故自動的撤退、並非戰敗、彼方竟故唱高調可見其無謀和之誠心、總之、中華民國、係四萬萬人共有之物、關於國家興革事宜、應由全民決定、彼方如有覺悟、決定與我謀和應先各守原防、從長計較、否則非自有公論、誓與周旋到底(問)孫世偉去還何爲?(答)係訪還寧一部份人、報告我方對和平之意見、談至此、適要客紛來、乃告退

崇關請財部緩送分發員

京訊、京師稅務監督公署、對於審訊商民漏稅案件、原設有審查股辦理、內附設公堂及拘留所、行使司法職權、現任監督張國忱、特下令將拘留所改爲候訊室、所有內中含有法庭性質之公堂、軍棍等物、一律撤廢、即候訊室之性質、亦只限於等候處理之消息、絕非等候坐堂審判之意、至有必須拘押人犯時、即由署函送附近警署處置、不得逕行拘押云、又該署以稟辦人民稅契事宜、爲期手續清楚便捷起見、因規定辦法三項如左

一、責成稅契處、擬定各種空白呈文紙、付印若干張、凡人民來稅驗契紙、或關於房地契事、有所請求時由、代書之錄事、按其請求之性質、分別代爲塡寫呈文

二、由總務處收發股酌派收發一員、在本署北門內設定之辦公室辦公、專司登載請求稅契契紙等項之呈文、照章按日呈送監督總辦核閱

三、責成總務處庶務股在本署北門內騰出寬大房屋一二間、一半爲報遞呈文人民休息所、一半收發員及書錄事辦公室、並選派巡士一名、往來傳遞文件、不得遲延

又該署向例由財政部分發人員其津貼係專案追加、列入預算、張氏現因預算業經奉令核減、不能再行追加、舊有分發人員、係列入預算之內、倘再分發新員、勢必無法安插、昨特具呈財政部、請求嗣後再有人員呈請分發暫予緩送、以維預算、原呈如下

呈爲呈復事、案奉鈞部訓令內開據財政專門學校呈稱、本校第一班畢業生、分發京兆財政廳任用林華呈請、改分監督京師稅務署任用等情、並據該員呈請前來、該員業經令行京兆財政廳查復、該員並無經手未完事件、應即改分該署酌量、任用、迅即呈復、合行令仰遵照等因、奉此、查職署前以人員擁擠、曾於民國十二年呈准停止分發、嗣於十五年間、奉令分發彭乃通張光猷二員、復經先後呈明、緩予分發有案、監督到任之初、奉令核減經費、裁汰冗員、遵將職署經費每月核減一萬元、按照限定額數、另編新預算、呈報鈞部及陸軍第三四方面軍團部在案、就現時情形而論、已經分發到署各員、尚不能全與相當職務、如再續行分發、更覺難於位置、惟查該員林華、係原在職署供職、自應繼續任用、令其照舊服務、仍支原薪、暫不另行追加預算、庶免再經規定經費額數、遽有變動、嗣後再有人員呈請分發職署、仍懇鈞部俯賜查照、緩予分發、俾符前案、是否有當、理合呈覆、伏乞鈞部察核實爲公便

外交界謀和平
羅顏顧謀於國內 陳王接洽於國外

京訊、自日本政府於五月十八日向南北双方提出警告後、中外輿論、莫不以日方此舉違背華會協定、一致反對、而外交界各重要人物對此時機尤咸有息止內爭之必要、聞外長羅文幹主張尤力此外如顏惠慶顧維鈞等、對於此事、亦均一致贊同、目下已經擬具詳細辦法、大體將以外交重要人心厭亂之故、以私人資格與南方商洽罷兵、聞在京之外交系某要人、昨已將此意電達唐紹儀請其贊助、此外如駐美公使施肇基之與伍朝樞、駐法公使陳籙之與王寵惠鄭毓秀間、對於和平息爭均有非正式之接洽、在最近一星期以來、頗有發展、目下各方仍在努力進行中云

馬福祥函勸楊增新引退

開封消息馬福祥前致楊增新一書長萬言、內有勸公(玉祥)之意向盼我公高瞻遠矚、顧言潮流、際會風雲、識時爲俊、勿爲好事者所快、親近所惜等語

勒吐精老牌代乳粉

乳水不足？
乳質淡薄？
及雇用奶娘之麻煩？
欲解決此三種育嬰難題 一言以蔽之用
勒吐精老牌代乳粉 蓋此粉成分及性質與康健母乳相同

欲索樣品及育嬰指南小書者請附下郵票四分即爲寄上不悞
但須說明由何報所見並剪下此單註明同信地址不速爲郵寄

大連市山縣通六十七番地
乾卯商店 大連支店
電話 長五六〇九 三〇一七番 六四八七

注意國貨

官准存案 提防假冒
牛首商標
懷中常備之神劑 人人必需之雲丹
健胃清心 避疫解暑
雲丹
大包每包藥價一角
總發行所營口 義興成餘記藥行
氣味芬芳者指適宜
口中常香解臭妙品
電話一千一百六十三番

經官化驗純粹國貨夏令消暑驅毒清腦防疫衛生殺虫人人必需全國馳名功効無敵之老牌雲丹已經發售了

主治効能

胃不消化 時行傷風 中暑中寒 時疫急痧
口臭牙痛 子午吊脚 竅閉關塞 赤痢血痢
嘔惡心跳 大便閉塞 四時時疫 舌燥口乾
水瀉痢疾 腹脹噎膈 霍亂吐瀉 肚痛胸悶
頭痛燒熱 宿酒痞塊 煙酒暈船 食不消化

定價表

大包現大洋五角
中包現大洋壹角
小包現大洋五分

營口西大街 電話一一六三
義興成餘記大藥行 總發行所

最新發明 岡田式朝日號謄寫版

發賣紀念減價十九圓八十錢
在內 原紙、黑油、葯水、毛筆等

夏期黑油用 壹磅 一盒金壹元
夏期藥水用 大瓶 一盒金四角五分
四號毛筆用原紙 壹百枚 金二元四角
鐵筆用原紙 四號形（特別號） 一百枚金三元 三號形（特別號） 一百枚金二元五角

大連市浪速町三丁目
發售天野滿書堂文具店 信箋 信紙
電話四九九四番四三〇六番 大連六三振替口座

大連 同聚福紬緞莊廣告

本號新到蘇杭紬緞縐絹
歐美呢絨毛葛花樣奇異
價格低廉惠我光臨無任歡迎

西崗街一三一番地電話七六五五

仁丹

中國政府註冊商標（僞造或仿造此商標者依商標法告訴嚴究）

護身至寶

黃鸝翠柳葉嫩花香美人心事有誰知幸伴仁丹自娛慰

仁丹神効

腹痛吐瀉
目眩頭暈
飲食不進
精神鬱滯
酒醉船暈
時行疫疾

▲格言 已所不欲勿施於人（論語）

仁丹價目

小包 五分
中包 一角
加大包 五角
帶鏡盒包 七角

各省各大藥房均有出售一律贈送

美興賓 主治 添精種子 補腎扶陽

腎虧腰痛 陽痿不舉 夢遺滑精 房事早洩 幼年早婚 房勞過度 精神倦怠 頭暈目眩 動作氣喘 腎子寒涼 精液缺乏 精冷稀清 嗣續艱難 老年體衰 年久白濁 凡因腎虧 所發各症 按法服用 均有特效

買一盒 送一盒

展期大贈送六拾天

緊要聲明

逕啓者本行所經售之美興賓自發行以來功效卓著人人信仰以致銷路暢旺近有無恥奸商假冒美興賓牌號魚目混珠希圖影射查藥品關係生命甚巨且與本行名譽有關故特鄭重聲明望購美興賓諸君注意眞樣爲要

美興賓眞樣

注重聲明

本行前因一週紀念爲擴充營業而謝惠顧諸君起見業已將所經售此功效神奇最有聲價之滋補妙品美興賓聖藥特別贈送六十天頗受名界歡迎紛紛訂購大有接應不暇之勢今贈送之限已經期滿惟查近來屢接各界人士來函要求展期贈送等語敝念我藥界本應以普救同胞爲懷何敢有拂來函諸君之誠意故此不惜犧牲巨資特展期贈送兩個月截止務望惠顧諸君從速購備以免逾期而抱向隅之嘆也倘此次滿期決不再贈倘祈諒之

由陰歷三月初三日起 至陰歷五月初三日止

千載一時 良機逾期 決不再贈

定價現洋 大盒二元五十片 小盒一元二十片

總行 嚴華藥行 奉天小西城門北電車道路東
分行 嚴華藥行 大連西崗街電車站二三番地

東三省官銀號總號廣告

本銀號資本總額奉大洋貳千萬圓東省重要地點及京津中魯各地均設有分號及通滙機關專辦滙兌押滙抵押放欵貼現放欵保證放欵以及收受定期活期各種存欵并設有倉庫以備堆存押欵貨物利息滙水無不允辦事手續異常敏捷凡蒙惠顧無任歡迎 茲將總分號營業要目列載於後

●甲滙兌 本大洋滙兌劵免費通滙地點 奉天、東豐、通遼、通化、興京、綏中、柳河、寬甸、洮南、彰武、新立屯、新民、法庫、興城、蓋平、遼源、公主嶺、山城鎮、開原驛、范家屯、北鎮、盤山、西安、海龍、本溪、台安、鳳城、錦西、西豐、海城、臨江、輝南、岫岩、遼陽、黑山、錦縣、義縣、莊河、八面城、安東、鐵嶺、營口、四平街、郭家店、桓仁、昌圖、遼中、復縣、撫順、吉林、長春、延吉、哈爾濱道裡、哈爾濱道外、寧安、下九台、黑龍江、安達站、綏化、開通、雙山、一面坡、呼蘭、開原城裡、雙城、昌黎縣、留守營 上列地點如係票滙槪免收費至於電滙手續不同匯水電費臨時商定 免費滙欵彙收公濟平市錢盤銅元票如交他行發行之滙兌劵每百元加收滙水一元 本哈爾濱現大洋劵免費通滙地點 奉天、吉林、長春、哈爾濱道裡、延吉、哈爾濱道外、寧安、黑龍江、黑河、下九台、雙城、海拉爾、安達站、綏化、呼蘭 本哈爾濱現大洋劵並得在上列各處滙兌京津申銀洋欵項其滙水行市臨時商定

●乙押滙 辦理押滙各地點 奉天、營口、開原驛、錦縣、安東、鐵嶺、四平街、海城、遼陽、新民、遼源、通遼、公主嶺、范家屯、大連、吉林、下九台、長春、哈爾濱道裡、哈爾濱道外、黑河、天津、上海、八面城

●丙各種放欵 總分各號均可商作放欵

●丁各種存欵 收受定存活存各地點 奉天、營口、開原驛、公主嶺、四平街、鐵嶺、新民、海城、遼源、遼陽、通遼、錦縣、安東、范家屯、吉林、長春、延吉、哈爾濱道裡、哈爾濱道外、黑河、黑龍江、海拉爾、安達站、綏化

●戊倉庫 設有倉庫各地點 奉天、營口、公主嶺、海城、長春、哈爾濱

△官銀護勇慘劇▽
(安東)本埠官銀分號護勇李俊甸錄人現年三十七歲在該號充當護勇多年平日矢勤矢愼克盡厥職以故歷任號長咸重視之日前二十六日下午四時三十分李某值崗之餘在宿舍內獨坐無聊玩弄手槍自不加愼失神走火彈由左眼貫入立時臥倒血流如注及其同事奔來已一命嗚呼矣吁慘哉(漁)

△趙夫人發引矣▽
(安東)本埠稅捐局長趙梯青之夫人上月因小產逝世趙局長以其夫人半世操勞未便草々了事爰遵禮治喪並停靈三星期於日前開弔二十六日發引暫浮厝在九道溝之義地內聞此次喪禮共接到輓帳一百餘架則趙局長宦遊東省多年其平日交遊之廣可見一斑云(漁)

△煙妓投濟良所▽
(安東)安埠公長隆院內煙妓李桂香緣與某要人所結識因而營業頗形發達已儲有洋蚨銅臭甚鉅該妓因倦於煙業遂於昨二十六日午後將其皮衣數件暨金銀首飾公債票等物皮箱送質於當商押款將當票攜帶投入濟良矣再俟前次之某要人爲之贖出安度云姑誌之以覘厥將來云云(本)

△韓人欠債交涉▽
(安東)安東商號福聚興執事人姜芳臘怡順東執事人姜益之日前以韓人李時虎倚恃洋勢抗債不償墾請交涉等情當經批飭呈悉案已照會日領事要求償還在案此批仰即知照矣(本)

△籌濟煙捐躊躇▽
(安東)安埠前次禁煙局存在時際煙館六百餘戶徵收所入頗佳既而改組籌濟局辦法訂定每燈一盞現大洋捐五元煙土每兩貼銷燬證費現小洋三角等規定開辦以來各煙館已達七百餘戶按每燈之收入月可獲捐大洋三千五六百元之鉅加之銷燬證費更屬不貲(本)

△乏後嗣者鑒諸▽
(安東)市政公所第二胡同內有一胡氏年逾五十夫婦齊眉膝下無兒時深憂慮惟胡氏家道素豐比年以來族長屢勸其立一子承繼禮祭奈胡氏親屬間見此兩老積蓄甚多群欲奪其財產排解中有勸其立緒者亦有勸其立賢者議論紛紛莫衷一是兩老無法爲保全其家產計遂於去年夏間向三德洋行購男女用生殖靈各一料服後身軀漸覺强壯不過兩月老婦亦懷娠妊聞前月忽產一美兒賀客盈門胡氏夫婦遂喜出望外而族間爭立之風亦無形而消滅由是觀之無論各埠所售何藥其效力之大還有如生殖靈乎世之乏後嗣者盍早圖之(軒)

△慘殺屍體餘波▽
(安東)本埠于家溝日前發現之慘殺男屍案迄今彙旬懸而未結刻經逮捕嫌疑犯某挑水夫及某孀婦業已轉送法廳訊辦矣傳聞某挑水夫與某孀婦有合謀之嫌疑因死者之生前曾與孀婦有染而某挑水夫亦與孀婦有肉體上之關係因雙方吃醋方演出慘殺案此說果確則此案之眞象已水落而石出矣(漁)

△妓女容心拆白▽
(安東)本埠江沿二等董愛蓮之娼客打住妓女錢月標者慣會拆白多行不端現經于家溝住戶孫雲生以小洋一百六十元爲之脫籍擬之偕家安度未幾該妓現又潛往附屬地匿迹孟姓煙館內孫某迭次尋覓不見探該妓之用意似無形中與孫某脫離關係但孫某以所費不貲悉難甘心任其自由云(漁)

△擬演賢媳婦片▽
(吉林)吉林商埠基督教青年會爲啓導民志起見與募增會費於年前曾連映數次頗受各界人士贊許日前曾映四大無窮影片更蒙歡迎聞該會今日運到賢媳婦影片共十大卷個趣意更爲濃厚已擬明後日即行開中映云

△裕慶公司成立▽
(吉林)吉海鐵路工程局現已將老爺嶺山洞工程令裕慶公司承作日前雙方照章定妥合同該公司現已開工但省城必須設一辦事處以便與吉海路接洽事宜該公司遂在財政廳後胡同設立公司即日宣告正式成立云

△師範旅行返吉▽
(吉林)省城第一師範學校全校學生旅行團計百二十四人爲廣見聞攷察奉天公主嶺作春季旅行該旅行團已遊歷完畢遂于今日二十四日搭吉長車返吉云

△四署奉令破案▽
(吉林)省會警察廳第四署頃奉上峰命令速將日前北山刦財案勒限日期務即破案而安地面該署長奉令後立即轉飭所屬一體查拿日夜明查暗訪必須依限破案云(孚)

△技士呈報到差▽
(吉林)省公署頃因吉省工程祇由張技監一人辦理實有顧長莫及之感誠省長鑒及于此遂委蘇桑先爲該署練習技士直受張技監指示該技士奉委即于今日到署謝委呈報到差視事云(孚)

△捺案聽候核辦▽
(吉林)省公署樺甸縣公民孫國桐呈控該縣胡知事違法殃民不雇民生等情前來省署附派去長道尹澈查外並批令該民等聽候核辦云

△小綹竊鷄未遂▽
(黑龍江)南關洞陽街張姓家忽於日昨廿三日晚半夜時突來小綹二名乘人睡熟之際當將院內小鷄五隻越墻偷去即至黎明被失主張某往赴南門外鷄市偵察當時查出往報警察該小綹知事敗露畏罪遠遁及張某帶警到市亦杳若黃鶴矣

△又加慈善粥鍋▽
(黑龍江)慈善會曾設有常年粥鍋近因來江魯省難民過多特又增加粥鍋兩口以資散放而免飢餒茲聞于省長屢於魯籍難民紛紜來省特捐康小米十石發交慈善會酌予散放該難民等無不欣樂前往于省長對此難民可謂濟貧救苦云云

△妓館多遷河北▽
(公主嶺)本鎮河南妓館如西春里菊芬堂小胡同韓家妓館等有六七家遷於河北日和借地因生意蕭條化費太鉅每日入不敷出賠累不堪故爾遷移云(虛)

△女工廠招學徒▽
(公主嶺)本鎮河南共和女工廠爲郭女士朱女士旭暉等出資建設所以增女子之技能謀經濟之獨立建設以來卓收成效近又張貼廣告招女學徒以資廣造而期擴充其資格以十五歲以上三十歲以下品學兼優者爲合格分縫紉編織兩科縫紉科六個月編織科三個月爲滿徒女同胞有志者盍速往云

△郵政新聞一束▽
(公主嶺)懷德縣屬楊大城子添設郵局等情業誌前報頃聞本鎮西北九十五里有小城子鎮經省總局調查亦夠設立三等郵局之資格俟與楊大城子一同報部批准即行籌設又本鎮郵局助理員許作香任差三年於茲夙夜勤愼無稍懈深爲歷任局長所倚助又范家屯郵局長郭家店郵局長對調又懷德郵局務生某有調本鎮郵局充差之消息云(虛)

△火車軋人消息▽
(公主嶺)本鎮河北會聚隆錢號夥自尋短見被火車軋死等情曾誌本報乃昨二十六日忽又宣傳火車軋人一節消息是從大車調來火車行至本鎮西十餘里地方軋死一人係自頭部軋過如橫切瓜式推測情形或係酒醉枕道軌睡眠致被火車軋死也者是地非站又無村屯云云言之鑿鑿姑誌報端以爲一般人對於火車應加小心云(虛)

△傷風化應取締▽
(公主嶺)妓館本爲一般人作樂之所但應在屋內若於往來街道上作傳情之揚合殊有傷風化亦非自重之道本鎮河南大胡同路西某成衣舖之工人不時站在門首與對門各妓館之妓女緊鼻擠眼手畫而笑語作種種押態醜態百出不忍寓目既屢爲之是不知自重者其有傷風化顯有管理之責者亟加取締以維風化云( )

△嶺鎮之婦女界▽
(公主嶺)本鎮纏足陋習大見革除凡幼齡女童其纏足者實不多覯此實婦女界之幸福而爲一進化且女童入學校讀書年多一年今歲又多於去歲女子受教沾染文明增高德智謀經濟之獨立此更爲婦女界之幸福而爲一大進化獨是住家婦女之衣服半截袖大褲角需大坎肩旗袍下端綴穗亦文亦雅但妓女亦著此同樣之服式未免有魚目混珠之憾爲凡我女同胞應自有以區別以示高尚或曰何拘形式夫如是吾多言矣乃誌報端以爲關心風化者之參考云(虛)

△旅社失賬覓着▽
(公主嶺)本鎮河南大胡同路西興記旅社遺失賬簿等情業載前報茲據所聞興記執事與金某素爲往來賬目各心存介蒂故金某將其賬簿拿去使其無法索討欠賬以洩忿恨刻已經第三者調停了事云(虛)

△善士慨助巨資▽
(鐵嶺)邑屬醫學會歷年設局施種牛痘不取分文造福一方誠非淺鮮但會款有限賈難奏効幸蒙本城巨商士紳慨捐巨資鼎力維持得享奇功茲將芳名臚列於後藉以頌功稱德義和堂廣生堂陳榮五田子培周銘閣鄭宏毅等捐助奉小洋各一百元楊榮久韓秀峰廣增福等各捐助小洋五十元云(紳)

△小火幸未燎原▽
(長春)城內西四道街楊家大院住戶常玉家內因不愼於火突於日昨夜三時許將院內堆積秫稭燃着一時火光冲天幸經警察及院近居民竭力撲救不多時即行熄滅最後調查計損失被火焚燒秫稭約百捆之數並未沒及他物亦云不幸中之幸矣(亞)

△令查積存燃料▽
(長春)警察廳長修雲航氏頃鑒於天乾物燥百物過火即燃故近日以來時有火患發生刻爲防患未然計特於日昨諭令督察長梁尊一急速派員調查所轄積存煤油之數目並保置地之點居民家存柴草是否放置得當以期防患未然而放公安梁氏奉令之後立即分遣警官確實調查彙案具報以憑查考云(亞)

△商號營業發達▽
(長春)商埠大馬路瑞記西服店資本雄厚工堅料實定價低廉又兼該號經理得人是以該號生意之發達一日千里頃查該號絨店最近由上洋運到各色毛呢嗶嘰象皮雨衣材料極多以廣社會人士夏季之需要另聘高等藝師擔任承做各種夏季西服雨衣大氅工資低廉成期迅速式樣翻新絕字其匹謹寄語遠近人士幸勿交失此良機云

△良醫着手成春▽
(長春)商埠地六馬路中和號同隣謝肅綱醫士隸籍奉天鐵嶺幼習岐黃懸壺以來將近十數載歷在各大商埠應診所治各病莫不着手成春眞有起死回生之妙術是以該醫士門列車馬每日前往求診者絡繹於途前聞吉督之親戚某女士因患病遍延中外名醫皆未得妙法起死日前特請謝醫診治豈知一藥而下其沉疴竟霍然若失望長埠士女倘有宿疾盍不就謝醫處一診(茹)

△三道街之火警▽
(長春)城內東三道街自強工廠後院住戶徐某院內因積存秫稭過巨於日昨午後五點半時偶因不愼致將積存柴草燃着一時火光冲天烈焰飛騰幸經警廳消防隊聞訊蒞場竭力灌救逾時始熄事後調查僅燒秫稭萬餘捆其他均未波及云(平)

△警署招領小孩▽
(長春)警察廳直轄第四區警察署西三道街分駐所巡官胡恩普氏日昨出勤在管界撿得迷路小男孩一名因其言語難辨現正送往第四區警察總署懸牌招領云云(平)

△林業公司開幕▽
(綏化)縣公署於月之十九日佈告謂黑龍江林業公司經理孫招璽懇請出示曉諭禁止盜伐以維林權該公司在東興鎮境內承領採藥頂子林場二百方里華子山林場二百方里大黑山林場二百方里業經勘測完竣繳納註册費訖組合爲一林業公司命名曰蘭興林業公司址設東興鎮城內茲已照常開辦矣

△耕牛打滾奇異▽
(阿城)耕牛打滾乃亘古未聞之奇事日前本埠北大街大興昌燒鍋豢有大花牛一頭概有年矣體肥身大異於普通之牛日前忽然倒地如騾馬輾轉而打滾全院人等詫然亦驚異以爲不祥之兆急用大棍打死罕有之事也

△邪教急宜防備▽
(阿城)白蓮教之害前清末葉到處皆有令人防不勝防今據由裴克圖來客談及該地近日發生一種怪異之事住戶男女長髮於夜間甜睡之際不翼而飛者數家但不覺有何種現象現在該處家喻戶曉無論男女至晚間均有一種戒心望負有地方保衛治安之責者亟宜設法防範以免人民不安於枕矣

△剪綹未遂潛逃▽
(阿城)昨日本埠永業舞臺正值熱鬧之際有一農人被綹賊將衣囊剜破幸該農人心知有異乃起身欲走而錢包適自刀口墜地該農人裝作不知將錢包撿起該綹賊恐事有變因此時遠逃該農人亦無如何而亦云幸矣

△各區徵送民壯▽
(開原)縣公署前奉上將軍公署訓令徵集民壯送省編制各種詳情曾誌報端該署遵即飭令各區實行徵集於月之二十五日將各處徵民壯送城俾便送省編制成軍云云

△警所佈告拿賭▽
(蓋平)本邑警甲所長高亘川氏查賭爲盜源小則傾家蕩產大則害及地方值此厲行清鄉之日夏防在即之期該所長爲愼重治安起見除見佈告商民人等勿稍故試外並飭令警甲各區認眞拿送以杜奸宄不軌而維治安云

△妓女被害奇聞▽
(寧安)某妓館妓女桂卿原有搭夥之夫馬玉玲者日前因雙方同意投價分夥突於本月廿五日該馬某又來該妓館向其妓女重修舊好當經妓女允許二人同入羅幃豈知馬某心懷謀害之心隨帶理髮處剪下之散碎亂髮一包盡行送入該妓陰戶之內部馬某即時遠颺該妓因此大有性命關係當即報告軍警稽查處未知如何辦理容訪再誌

△和尚修道再誌▽
(大石橋)鎮西海雲寺老和尚修海峰出資招工躬監修道一節業誌昨報頃查該路原甚窄狹路旁復無隙地今茲修築實按大道濶度道身之擴展修築之取土勢必毀及兩側田地該和尚以兩側田地八九係自家產業不辭損己利人竟將自家良田沿路剷棄用補修築刻計剷棄地數已不下五六畝云(任)

△壯丁恣意遊娼▽
(復縣)近因南北戰局益趨惡化奉方以前線軍事緊急不數分配因令各縣招募壯丁以便屆時應用本縣奉令後即着令各分保送交壯丁人每保所僱壯丁概在小銀五六百元以故應募之壯丁太半無業遊蕩今遽然獲此多金遂大肆揮霍不加顧惜任意遊逛包宿娼窯其視錢如糞土可見一斑矣

△登記主任可嘉▽
(復縣)地方廳登記所主任金寶芝氏自視事以來對於內外職務極力革新整頓强勉從公督飭催收爲是各職員無不認眞辦理不遺餘力日臻完善可知矣是以今登記收入較前增收頗多足徵該主任精明幹練籌措有方誠不可多得之人才也

△商會購來水龍▽
(博克圖)本站商務會長兼自治會長閆榮九氏及副會長王鳳山黃堯夫等鑒於本站商業日多人口日密此春風乾燥尤宜時加防備故會經住戶時有不愼致釀融之爲患況當會議以決組織消防隊於日昨以大宗款項由哈埠購來水龍兩架及其他防火器數種以備不虞之需而防患於未然云(天)

△梨園更換財主▽
(博克圖)本站龍江舞臺主人劉某以營業不良賠累太甚於本月廿日歇業該園坤伶王桂仙劉蘭芳以相當價值將園中傢具兌妥並挽留全班角色於月之二十三日重整旗鼓開演矣(天)

△大煙秋收無望▽
(博克圖)自去歲奉黑煙禁公開後交際場中多以此爲招待友朋之尤物雖明知有害不肯吸食亦往往因情面難卻而吸食者煙館林立無處無之櫻粟遍地到處皆是青年人中其毒者何可勝計記者秉筆及此不寒而慄以肥澤之土地產此毒物以毒人利之所在人所共趨故今年種煙者較去年爲尤多博境地居高原位當寒帶時有巨風大雪煙苗被凍又加風吹枯槁者十之七八一般業是者莫不垂首喪氣而謂秋收無望云(天)

△德光堪稱國手▽
(拜泉)德光醫院院長楊德光氏設院以來二載於茲凡醫之者雖不手到病除亦無不如斯奏效考其原因該大夫之醫術誠有責學富於經驗查我拜泉街醫院林立其目的不一有假醫院之名專以設賭營利者有以此密售違禁物者能力僅此對於醫學毫無所長無論何種病症專以藥針爲應手之利器竟視人命如兒戲楊醫德光雖不比扁鵲重生亦屬華陀再世勿論何等奇病異症一經楊醫無不著手成春況且醫藥之費富貴索資貧者不取是以每日赴診者非常踴躍大有應顧不暇之勢云

△討債何必尋毆▽
(拜泉)西溴塘附近兄弟禁煙藥店住有閑居某人因欠傍處煙賬於本月二十三日早有一不知姓名之人到該藥店與其討債始則口角繼而動武討債之人在屋外欠債之人在屋內各持大棒鋸架等器互相撕打竟打得頭顱鮮血暴流雙方各有傷痕並將該藥店門窗盡行搗毀多人拉勸不住遂報警署一併帶區就訊惟各人均不欲成事要求區官准予和解矣

△木會選出總董▽
(依蘭)本邑組設之採木同業會已在依蘭道尹公署立案於廿一日正式選舉已選定譚病亭爲總董顧全山英雨亭爲副董查譚君前在九旅充軍醫書記等官英充縣署科員顧充道署收捐員此番當選必能勝任愉快云

△江沿檢船認眞▽
(依蘭)本邑松花江沿自海關裁撤以後即由軍警組設檢船局深恐各船攜帶違禁物品故於輪船到碼頭時一律認眞檢察然其中並無騷擾之處較之海關存在時秩序益見井然云

△牡丹江忽漲水▽
(依蘭)牡丹江每年於解凍後必漲一次大水名之爲桃花水今年已開江月餘尚未漲水群謂決不能再漲矣距於二十二日水勢驟增現已浸過岸角數丈尚無減退形勢若再漲不已又至人民住室矣

△劉張兩家糾葛▽
(海城)邑北楊家寨子距城三十里住民劉長秀之兄與本屯住戶張栢林因地畝涉訟多日劉長秀之兄因病尙未到案竟於本月七日身死遂經劉長秀呈控張栢林威嚇逼迫因氣身死等情唐檢查員接得稟呈當即帶同檢驗員數名乘南滿車北往至南台站下車赴屍場檢驗完畢因時間過長恐延誤回城未便在屯久延遂將原被兩造帶署詳訊虛偽以明眞相云云(瑞)

△偏方能治重病▽
(海城)安達站公濟錢號經理王鶴臣於本歲夏間因飲食不愼致罹腸腫症候幾至危及生命後經儒醫宋少市診視洞見癥結當投以河南青州會秘製之七寶丹服症豁然消除不圖小小偏方具有起死回生之偉大效力聞此丹城南虎庄屯致泰和藥房存儲甚多世有患此病者盍往購之(青)

△班長因事撤差▽
(海城)城西牛床距城四十里乃本邑最大之鄉鎮商舖林立地大人衆事極繁多經屯話總局設立分局一處以翼事敏捷有班長彭乃武者素日廢弛職務對於各商打屯話不洽與情久爲各界不悅刻經總局查知恐於營業有礙當撤差以爲不愼者戒云

△自行車撞傷人▽
(旅順)有衛生婦人尹文俊者於二十六日午後二時許在朝顏町善實當前對苦力明先守之四兒年十五歲撞倒因街路傾斜騎車人來勢甚猛竟將明氏子撞得頭部受重傷當時人事不省已雇馬車拉送醫院作應急之醫治以後經過之良否尙待訪明再誌(階)

△大塢工人重傷▽
(旅順)滿洲船渠株式會社旅順工塲於五月二十八日午後二時許有一工人名東永實家居麼金山左麵珠礁年約三十以上因在某船工作致失愼由高處墜下跌得頭部上耳目口鼻等處鮮血淋漓當時不省人事雖經施以救急手術而生命仍係危篤之甚又同場工人趙家溝之田福貴亦曾於二十七日在塲工作中將右脚軋去一半將來亦不免殘廢嗚呼勞々工人薪水有限而竟時有生命危險可知生存之道難哉(階)

△輪船坐礁遇救▽
(旅順)有日本商船袖谷丸重千二百四十八噸係由上海開秦皇島航海行至附近老鐵山東南因海霧迷濛之故展轉坐礁此五月二十六日午後一時事也自船長村上某以下二十八名正在危急之中長鳴汽笛大呼求救幸有旅順滿鐵埠頭與船渠工場派黑島丸與黃金丸於二十七日前往拖救覓於是日晚六時許救出八時許即安然入東港將必入島修理聞船體未甚破壞損失亦屬了了云(階)

△日妓一死一逃▽
(旅順)有日本娼家旅島館妓女本名佐伯若子年二十六歲於五月二十七日不知因何故而自死於私室中或言因飲水過多所致抑或厭世自殺亦未可知(階)又日本料理壽料理館酌婦山田某於五月二十八日午前十時私自逃去現已報警署代向大連等處搜查聞逃妓身長五尺二寸面白目判客貌甚美恐將難逃法網云(階)

△難民漸見減少▽
(瓦房店)自入春以來魯省難民過瓦者日數百計幸有收容所大設綿粥猶有供給不暇之勢查近幾天日見減少所盤居瓦埠者現仍一日餅食二次不見缺乏時下還在青黃不接之際惟望各大慈善君子繼續夙志則幸甚矣(春)

△自轉車大減價▽
(瓦房店)源興號主人劉鳳山氏在瓦設立自轉車舖已二載於茲頗博購者歡迎以其裝束堅固精奇耐用今該號爲提倡營業酬謝顧主起見特由名廠採辦優等自轉車及各式附屬品大減價二星期自陽曆五月二十八日起至陽歷六月初十日止復在此減價期內倘有舊車損壞至該號修理者概不取分文望購者諸君幸勿失此良機辜負該號之美意云

△汽車幸未肇禍▽
(瓦房店)汽車公司自前在金樂店軋斃命案後即完全停止於月之一日又從事啓行不意於廿六日上午九句鐘有前團台子潘姓之馬車裝載磚瓦驅車運瓦適至東嶺山半坡之處忽有汽車一輛汽笛一鳴竟將該車驚跑至附近深溝方止車上磚瓦雖破碎不堪但未傷及人畜亦屬幸事惟該汽車此後應加謹愼稍事注意可也

△榮喜雅致可愛▽
(瓦房店)新市街平康里第九號搭住之自由花榮喜校書年方二九津門產也姿容秀麗體態輕盈談吐溫雅舉止大方嫣然微笑百媚橫生秋波徐轉令人消魂蓮步輕移恍如嫦娥之舞柳腰乍動無異天仙之態春風滿面且深可親以故走馬章台者咸欲造楼書香巢一瞻秀色爲快日來車馬絡繹冠蓋往還大有迎接不暇之概而該號營業亦藉以蒸々云

△魏營來柳參觀▽
(柳樹屯)本邑日昨二十六日天氣清朗午前十時須有金州管內大魏家屯會普通學堂畢業堂長率領該校男女生徒一行三百餘名來柳旅行遠足參觀各地名勝於是日下午搭乘火車各自返回矣

△聚仙宮將演戲▽
(柳樹屯)本邑南山聚仙宮胡三太爺廟靈應昭著近遠村民稍有病症者祈禱許愿非常靈驗定例每年夏歷四月十五日即廟會之期而各地之一般善男信女往是廟燒香者大有人在於今年之期又經本會各首腦及大連小崗子麗公議會長共議定安常云峯班大戲一台唱演五日自十二日開鑼又麗公議會長建樹大旗杆一對及有禁戒煙酒之埠門衆弟恭請全善堂張大法師於是日在該廟內試壇作一吉祥道場入緣求順想屆期行商小販紅男綠女燒香還愿絡繹不絕定有一番非常之熱鬧云

△廟會宜禁賭博▽
(柳樹屯)本邑南山聚仙宮演戲酬神已誌本報例年於是期有多數賭棍紛至沓來利生機會可乘假以某某家中排設賭局大賭而特賭從中獲得厚利以資分攤想治安當局必厲風行極力取締以整風化

△被窃請求搜查▽
(金州)南大街四百九十一番地義成園飲食店于月之廿三號夜午各該店員濃睡之際竟潛入宵小由後窗進入將錢箱偷出扭開鎖匙計竊去金票五元拾錢小洋約共五拾參元餘大洋五元此外竊去綿袍一件綿褲兩條大夾襖一件夾褲一條將錢箱毀棄于附近孫宅之門旁遂即窺去迨翌晨起床時而該店主人于文清猶未驚覺嗣經范長春之長子由孫宅門旁經過因發見錢箱眼目知爲義成園之物遂即趨前畢發于該飲食店主人始悉被竊結局已報告警務課經司法刑事至現場勘驗存案現正在追踪搜查中云(斌)

△保甲抓獲逃婦▽
(下九台)本埠南二十里二道溝陸治平之兒媳陳超氏年方雙十姿色娟秀每日濃壯艷麗不安於室遂與本屯無賴勾引成姦因家不便常會政於去冬逃來九台當覓路北劉姓院內居住而陳昨得消息來人找其回家其婦誓死不返事出無奈即報保甲來台就補代回本屯姦夫見昨有人查間先逃矣(康)

聲明出兌市房
(卽市場東海素碼西南街弟一番地)
敝順水師營西大街路南 敝人自置市瓦房十四間平房五間連代街基一塊今欲出兌如有接兌者請至魁元永或直接與敝人來函相商均可如有通信倘至開原轉華興公便安此佈
民國十七年陽歷五月
王品一啓

營口海昌公司
海順堅固快輪
准於夏歷四月十九日即禮拜三開往上海每隔十天一踏常川往來裝貨搭客設備週到飲食適口官房艙吊舖皆極舒暢統艙亦復整潔竭誠招待如蒙惠顧不勝歡迎之至
海順輪船業務主任 邵湖生謹啓

長春益發合機器(麵粉油房)廣告
維自環海通商經濟日展本號鑒於東省爲產豆麥之區特爲提倡實業起見不惜巨資在長春頭道溝高砂町建築大規模之麵粉工廠裝置精良機器製造各號麵粉以龍頭馬爲商標在農商部註册遴派經驗人員採選優良原料聘請高等技師悉心研究精益求精出品優美價格低廉行銷各埠久爲中外人士稱贊茲爲擴充銷路起見凡遠地有欲訂購或代銷者均可函商必當特別待遇以廣招徠備有各號樣品函索即寄並在長春頭道溝住吉町建築機器油房工廠製造豆餅豆油品質純潔保管合格屢獲各博覽會優等獎評價值公道取利極輕如有大宗批購者尤能格外從廉恐未遇知特登廣告倘荷惠顧無任歡迎
本廠 油房 日本電話 一八四 五〇五 火磨 日本電話 三三九

藥 應社會之潮流
本號開設以來二十餘載深蒙各界格外賜顧感謝之至近爲擴張營業及便利華商起見特任吳鳳山君專辦華商專宜無論本埠外城函訂函購批發零售無不歡迎而價格之公道藥品之眞實更不待言凡工場各界應用之藥品無不應有盡有
工業藥品(漂料皮硝等)
醫用藥品(料子藥成藥)
衛生材料(藥布藥綿花)
大連市浪速町三丁目一四五
井上誠昌堂藥店
華商部 吳鳳山

趙朱氏緊要聲明事
查長春積得金公主嶺積得興鎮玉彩范家屯積得增各號原係氏與夫弟趙振祥夥有財產前因種種關係發生訴訟控由長春地方廳判令將各號財產與氏分劈於今正停止營業辦理手續當將積得增等項兌與義合成公另有兌單爲憑俟後積得增一切行爲應歸義合成公負責與前東無涉至以前手續均經辦結又積得金及積得玉記彩記鑲記各號生理由長春總商會調處歸氏一股實有營業另有合同可證以前各號盈餘均按錢身各股依法分劈今後乃氏一股所有之營業並以前對內外欠項一切手續完全清結與氏現存各號毫無關係恐未週知特此佈聞
長春積得金銘記及公主嶺積得玉鑲記 玉彩記 玉珍記 玉興記 各號財東 趙朱氏啓

先施公司
製造廠 設廣州 香港
馳名化粧香品
醒腦花露水 開胃果子露 爽身蘭花粉 嫩肌雪花香 今又運到
上一百花香水 等一綺羅香水
艷容香蜜 美顏水粉 固齒牙羔 生髮香油 確能香一禮拜
已此佈 採購諸君盍興乎來批發格外克
營口先施化粧品分行啓

生殖器病 絕妙靈藥

王美貞有喜！新報告

上海閘北王美貞女士來函云儂于歸十載膝下猶虛素患經脉不調及宮冷白帶等症自服哈德洋行 青春腺後一切病症蠲歸烏有迄今數月經脉不至經醫診查認爲有喜可見青春腺效力實爲神奇儂夫腎部虛弱刻經儂之勸導已決意購服青春腺矣

青春腺二大特色

效力確實價格低廉 犧牲贏利

「青春腺」係青春動物之青春腺（主爲睪丸卵巢及攝護腺甲狀腺等）而製出其所用動物、必選機能旺盛者、其採取材料、必擇最新鮮者其製造方法、即取物之青春腺、於低溫減壓之下經種種理化學的操作、完全去其纖細素脂肪、蛋白質等物、而抽取其中全體內分泌物質、此等內分泌物質、平時在體 青春腺分泌後「循環血中能促進酸化作用、增加血液鹹性增加新陳代謝機能、旺盛生殖力故服（青春腺）藥片後、一二日內、便覺特別腺臭、係青春腺、在體內施其新陳代謝機能、將體內衰老物質全排出故也、後此新質日生、故有返老還童之效、白髮變黑之能爲期普及各界起見、犧牲贏利、定價低廉、非其他宿特廣告宣傳毫無實效者可比

裝在玻璃眞空管中 難以仿効

返老還童 恢復青春 男女生殖器病聖藥 青春腺 乃德國醫界泰斗施泰乃哈博士 最新發明 轟動全球之靈藥也 各國醫學博士贊許確認有效復經中國政府註冊化驗 認爲有效 特許專賣

故效力最大 萬試萬靈 用四個眞空玻璃管裝貯 以免受空氣變化減少藥力 內附鋼錯一個臨服時管錯開 凡無眞空管裝貯者皆係假冒且藥經空氣變化藥力更失

區別効力

青年服 強精健腦 生殖力增強
老年服 恢復青春 生殖能力復活
男子不可服女用「青春腺」服則乳房膨大變爲女性
女子不可服男用「青春腺」服則鬍鬚發生變爲男性
月經復至 還少妊娠
購者指明以免錯服

德國新藥 政府實驗 特許專賣 青春腺 男用 女用 廠造 青春腺

每盒服七天實價大洋四元吉黑區哈大洋五元 外埠函購請寄長春日本橋通七二番地哈德洋行貨款先匯寄費在內

恢復青春 德國新藥 中國總經理 上海哈德洋行
東三省青春腺總經理 長春日本橋通七十二番 長春哈德洋行

青春腺分銷處

奉天 中西藥房 奉天 大成藥房 吉林 濟生藥房
奉天 大生藥房 江省 德泰盛 安東 德順成
奉天日站 恒濟堂 江省 中西藥房 綏化 錦和隆
奉天 震泰報館 長春 麗延藥房 海倫 錦和盛
長春 中西藥房 哈濱 中西藥房 金州 志義成
大連 同德藥房 哈濱 永德堂 旅順 大德堂
大連 華泰藥房 哈濱 金勃先葯房 普蘭店 康德記
大連 德記全棧 吉林 五洲藥房 營口 中西藥房

淋濁聖藥 巧拿淋

這是空前未有之新發明淋濁逐根聖藥 巧拿淋丸 Gonorrhoea Tablets 專治疚濁淋症醫藥無效或時愈時犯試服此丸定可斷根因該丸內含有三大要素一純檀香精 Sandal 二沙婁爾 Sallol 三（梅天靈藍 Methylene BluC）此三種藥品均係殺菌滅淋清掃尿毒之貴重藥料凡各國醫學博士無不稱贊爲決妙之良方也主治五淋白濁便尿不清尿道潰爛小便困難尿中混血尿道閉塞膀胱發炎疚濁重症請購試之定能應驗如響一瓶除根永不再犯每瓶大洋二元五角

各埠代理店

[illegible]

總發行 哈爾濱 泰華西藥行 分發行 江省 吉林 泰華西藥行

清血解毒 喜肥力

主治清血解毒除濕化瘤。皮膚斑點。梅毒痲瘡。骨節疼痛。瘰癧。脚氣。潰瘡喉鼻腫亂。升頂歸後。血分不性。疥瘡癩。虧氣。毒性結核。軟硬疳疾。梅毒。清毒性。血。男婦各種癆瘵。婦女花柳梅毒。症或虧毒性。不孕或因毒閉經。赤白帶下。化胎信水差。子宮作潰或終身不孕。及脫落毛髮。頑毒痔。前差後或淋濁不止。以或梅毒入骨。一經服。瘡喉痛音啞。耳聾。元氣恢復。其身體繼用。百毒俱消。血液立清。或疑似之毒症。及直接傳染之而壯設無病之預防。均可服用。無不立效如神。間接傳染。

樂悲

樂極生悲

每逢公餘之暇咸欲覓一俱樂之所以資消遣並恢復精神然而一般血氣方剛的青年竟將此休息的時間作了尋花的機會捨身尋樂流連忘返爲知道樂極生悲遺害非淺大概在壹星期以內便覺身體不爽體溫增高什麼魚口便毒下疳楊梅淋濁等症相繼而起豈不苦惱已極嗎欲求轉悲爲樂之術還是這凱輯士老牌聖藥喜肥力能治一切的花柳毒症或注過數次藥針無效或逢春復犯無論遠年近起定能除根每瓶大洋壹元五角

株式會社 滿洲銀行

大連市伊勢町六十九番地 電話代表四二二一番 振替大連三三〇番

資本金壹千萬圓 頭取 村井啓太郎

支店所在地 金州、普蘭店、貔子窩、鞍山、奉天小西關、鐵嶺、公主嶺、范家屯、長春、吉林、撫順、本溪湖、安東、吳興街、新義州

肺病之新治療法

以肺病爲不治之疾者 己屬過去之夢 苟有適當之療法 必能治癒無疑 是蓋無論何人所不能否定之事實也 然歐美諸先進國 以其治療法及豫防法之完備 故肺病患者年々減少 顧我東洋如中日兩國 反年年增加 雖由於風土氣候之關係 亦以其療法之不完全使之然也 今舉世界各大都市中肺病患者之統計如左

中國北京	人口百萬人中	肺病患者	五六〇九
日本東京	仝	仝	四六八二
俄國俄京	仝	仝	四五五四
德國伯林	仝	仝	二三九五
英國倫敦	仝	仝	一九八〇
美國紐育	仝	仝	一七五五

由是觀之 我中國爲世界上唯一之肺病國 年々犯於斯病者不知凡幾 是由地勢使然以其烈風而砂塵多 加以天氣乾燥 故患呼吸器疾病者亦自然多也 顧現今之肺病療法如（TUBERCULUM）結核素注射 血清注射 空氣療法 營養療法 藥物療法等其法甚多 雖各專門大家 競唱己說 研究不遺餘力 究未達於完全之域 不可不稱爲一大憾事也

強肺 新藥 康素

本藥房發賣之康素乃肺結核 最新之治療藥 經本藥房多年之研究 應用最新化學之智識所配合而成之良藥 用之於肺病初期即肺尖加答兒助膜炎 氣管支加答兒等 其効殆百發百中 雖第二期第三期之重病 亦能使病勢大退 而減其苦惱 康素者 參考東京京都及各大學病院內科所用之 肺病患者之治療法 以德國羅亞爾公司特製之著哥兒爲主劑 而配以健胃壯腸鎭靜諸良劑所製成者 用諸肺病患者 其効驗如左

第一 健胃腸 助消化 增食慾 長營養使体重大增
第二 有殺菌防腐之効 能防結核菌之繁殖且使死滅
第三 解熱 治頭痛 胸痛
第四 制止盜汗 夜間得以安眠
第五 能使精神爽快 元氣旺盛 活氣從心跳
第六 止嗽 袪痰 防咯血
第七 可使体力強壯 對於結核菌毒素之抵抗力增大

以上所述 強肺長壽康素對於結核諸症 及特種之靈藥 實有起死回生之効 其爲現今環球上最進步之靈藥 已爲識者所公認 因無待本藥房之喋々也 肺病患者諸君 其速服斯藥以浴再生之幸福 此本藥房所不勝希望有也

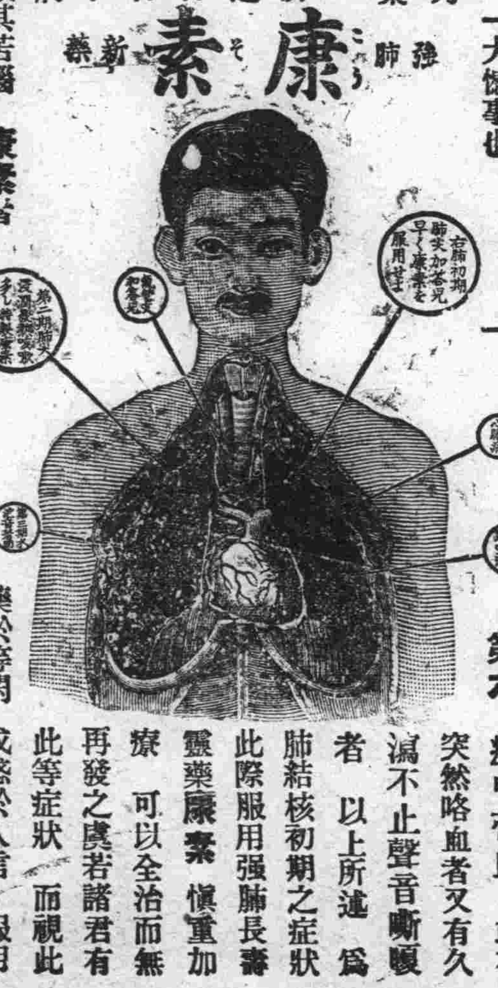

茲舉肺病患者易發之病症如左以供諸君之參考

第一 夜間就寢後或早晨初醒時 則起咳嗽 有綿延至一兩月者 咳時有吐痰者 有不吐者 其不吐者稱爲乾咳 乾咳持久不癒有發嘔吐者

第二 不咳嗽亦又不吐痰 但覺精神不快 懶於做事 平時所好之運動散步 讀書遊戲等忽然厭棄 活潑果斷之性質 變異急性優柔不斷 陷於睡眠不足瑣事細故 易致驚怖

第三 胃腸無病 而消化不良 食事不進 身体漸次羸瘦 体重銳減 皮膚蒼白 易受風寒 婦人則月經不順

第四 別無原因 而每日午後二時至六時之間 常有三十七度二三分乃至三十八度四五分之發熱（普通健康人之体溫三十六度七八分） 此間頭疼頗甚 身體疲倦 易於發汗 而解熱後精神爽快與平時無異

第五 心動變劇脉搏加 多肩膊發酸易於逆上

第六 痰中帶血 或有突然咯血者又有久漏不止聲音嘶啞者

以上所述 爲肺結核初期之症狀 此際服用強肺長壽靈藥康素 愼重加療 可以全治而無再發之虞若諸君有此等症狀 而視此爲等閑 或惑於人言 服用其他欺人之藥 則早晚必致病勢沈重而陷悲慘之運命 此蓋明如睹火之事實也 至第二期第三期之重症 則無論何人 一見即知其爲肺病患者 体溫則自朝至夕昇騰 咳嗽不止咯痰不已 身體羸瘦 手足纖細 目眶內陷 顏色蒼白 頰肉大脫 呼吸困難 肋骨高聳 其可憐可怖之狀如此 然苟服藥及治療法得宜 亦不至全部無効 若服用康素 而守本藥房所指導之養生法 必能治癒而求完全之効 諸君不必失望 但速服康素而已 早服一日 即早收一日之効 而得免於苦痛也

普通康素藥價 二十一日分 金五圓五十錢 七日分 金二圓

特製康素藥價 八日分 金五圓 十七日分 金十圓 卅六日分 金廿圓

康素中國各埠大藥房均有代售 就近採買爲幸

發售所 大連市山縣通二丁目 順和公司藥房

大連

當局正努力警戒中 發生搶刦案兩起
小賣所被搶馬車夫遇刦 警察包圍西崗搜查犯人

大連各警察署、日來鑒於來連避難民、逐日增多、爲恐其中有不良份子、乘隙潛入、擾亂地方之治安、故由數日前、即着手警備、以防未然、詎料正當各署不眠不休、盡心竭力、積極警戒之際中、於監部通七十七番地鴉片小賣所組、月之二十八月午後七時半、市內合監少爺處搶、忽發生案今茲將該胡發生當時之情況誌下、七時半許天方暮、行人多、而其中尤以監部通一域、行人頗爲擁擠、而該胡匪等、竟敢於萬頭聳動、路人不絕之中、還其伎倆、闖入鴉片小賣所、二胡匪進室內現出手鎗及短刀左瞻右顧、因無多人、遂將櫃夥孫和會抓住、以布覆其面、以繩縛其身、及一切之手續告竣後、遂向其索取鑰匙、而及鑰匙到手後即翻箱倒櫃巧偷値錢、徒積極搜索之中、該所之司賬者劉麟閣年四十一歲、由外而來、見景之下、方欲返回、竟被眼快手精之匪徒瞥見一躍而前、立將劉麟閣攙於房內不問是非即行縛起、與孫和會受同一之刑具、放置他處、仍不驚不慌、盡其工作搜索物品結果搜出大煙土七十四包、碎土百餘兩、金票百三十元並金懷表一個、及劉麟閣之衣類七件、前後共計値洋約達三千元該二匪將搜得之物品齊集一起後即行外出將門鎖上、而被難之櫃役孫和會、聞無聲息、知匪已去遂破喉高呼、求人來救、幸爲其北鄰西德泰綢緞莊之櫃夥姜某聞悉應聲而至、將門啓開、隻身而入、解其繩除其布、孫始得自由遂慌忙奔往大連署報告、然爲時已至十時半餘矣、官署據報告立行非常之召集、由中原司法主任督率全員躬臨現場實際調查被搶之實況、及檢畢歸來、時已近廿九日午前一時許矣、而一般警員正在解裝、稍息之中、於午前三時半、吉日町大連同壽醫院東方製麻會社前之電車站附近、忽又發生二人帮劫路賊、卽所謂一波未平、一波又起也、於是該管內小崗子警察署、即遣署員前往追捕、亦知彼等之行走敏迅、終未捕獲、惟被害者王作忠、報告小崗子警署後、爲恐不追犯人、復至沙河口警察署報告、謂彼御車由上海大戲院前向沙河口馬車收容所歸宅之途次、經製麻會社前之電車站時忽由暗處躍出怪漢二人、手持兇器、不問皂白、即由車上將其拖下、沿身搜索、結果搶去小洋二元二角、並向西方而逃、即不知去向、而該署因日前有一車夫、因欠外債過多、無法抵補、故將日中所得之金錢、悉行藏匿、以矇車主、故對於二十九日午前至該署報告之王作忠、王亦認爲有不良之舉動、孰料方欲追審、而王作忠竟犯瘋症、滿地亂滾、哀聲頻鳴、以致弄得諸刑事不便審問、束手無策、眞僞不明不料正當各署籌劃搜捕兩起之胡匪中、小崗子警察署、於二十九日午前九時　忽接大連警察署之電謂、昨夜行搶監部通之二人帮胡匪、有潛入西崗街同仁樓小賣所之形跡、於是由猪股小崗子署司法主任、指揮之下、督率大連小崗子沙河口三署之中日刑事約三十餘名及武裝巡查巡捕二十餘名、分道而出、由西崗子街十四番地起、至百八十五番地、又由大龍街十八番地起、五十六番地止之五大馬路、齊行包圍沿戶搜查、以致行人杜絕、觀者人山人海、有謂有大帮胡匪、潛伏在內故警署始如斯的嚴重搜查、有謂有重要犯人、潛入市內、乘機滋事、被警官查悉　故行搜查、議論百出莫衷一是、結果於十一時、在包圍之區域內、果檢舉嫌疑犯人一名帶至署徹底訊問、至於何犯、因未判明、故難發表、然以搜查當時形勢觀之實屬歷來罕有之事也

◇……搜查犯人時之西崗街市……◇

時之宣傳日
協定各項方法 六月十日舉行

大連市社會課、定由六月十日循例舉行時之宣傳事、已誌報端、惟關於宣傳之方法、同諸官衙及滿鐵時計商等磋商之結果、決定如左

一、宣傳單分送、與各公學堂、及各日本小學校、並青年團等事宜

二、對於電車車掌、當是日正午對一般乘客定準時計事宜

三、由當日正午起、向後二分間各工場及船舶等、齊鳴氣笛、及消防隊擊鐘事宜

四、同刻各廟宇鳴鐘事宜

五、於時之記念日之前一日、各學校須開催時之講演事宜

六、當日時計店關於時之宣傳的裝飾事宜

七、當日時計店須於適宜之場所宣傳時之事宜

八、前日及當日關於無電放送事宜

九、當日對於各種時間合準之注意事宜、

十、各電影院於開幕時、再經映演時之宣傳事宜

小崗署徹底整理交通 分發繪畫宣傳單
使目不識丁可以一目瞭然

小崗子署管內東關街、以至西崗街一帶之道路、電車及馬車之交通、爲市內最繁雜之區域、兼以近來有多數無智之難民、終日徘徊於其間、於交通上、實有莫大之妨碍、查該區每日平均有數起交通事故之發生、該署對此項取締上、甚爲棘手、兼以同街向無一定之步道、而目下在工程中房往長安街通行之車道、又未告成欲爲徹底整理、實不可能、據今日屢次犯者之處罰、實屬難爲其情、故該署保安係、欲令該下級勞働者之交通事故消滅於無形、印就宣傳紙單頗多、擬在街市上大施宣傳、又欲普及計、尤不能在該表面上注以文字、必須繪以交通不注意時受害之實像、可使一班目不識丁者、一見則可明瞭而加注意云

西崗署維持交通 檢查自動車

西崗子警察署爲使交通事故減少計、故將於二十九日午前十時、開始檢驗該管內之三十三輛自動車、不良者立命修繕、以維交通云

由神戶解來 僞造滙票共犯 現在繼續審問中

國際的僞造滙票之詐欺犯人、在日本國內各地之郵便局、乘隙施其詐欺手段、於大連之共謀犯人被捕後、在其他各地潛行活動者、亦均繼行就逮、在日本神戶之楊吉慶二十三歲、及李鍾元二十七歲、均被逮捕、大連署派谷口巡查部長伊藤上群山兩刑事、前赴神戶引渡來連繼續審問中云

通信夫撞倒 且將睪丸軋出
生命頗極險危

二十九日午後二時四十分、有日人駕小字五號之自動自行車、由東關街直向小崗子警察署前馳行惟及經過西崗子街百十五番地郵林齋前時、適有小崗子郵便局之信夫、由該途通行、双方躲避未及、竟將信夫撞倒、車由小腹下部而過、以致睪丸而出、鮮血淋漓不省人事、小崗子警察據報立往肇禍地點、一方將負傷之信夫擡至博愛醫院治療、一面將加害者帶至署內審理原委、惟負傷之信夫依當時之形勢觀之、生命頗極危險云

山本滿鐵社長 於三十日歸任

山本滿鐵社長、定由二十九日於京城出發、三十日前三時半抵奉與領事及關東軍司令官面會協商之下、決定由三十日午後八時半抵連之列車歸任云

實業視察團 二十九日到連

山本滿鐵社長勸誘渡滿之北陸實業視察團一行二百四十三名、於五月二十三日自福岡市出發經由朝鮮、於二十九日午後七時十五分到大連、視察後、三十一日朝自大連出發、視察全滿、再經安東朝鮮歸國云

中村氏熱心慈善 捐助同鄉會

山東同鄉會昨接淡路町中村松之助商店捐助金票五十元、以資救濟難民、聞該商店對於慈善觀念頗有具熱心云

徹底取締暗娼 又經捉獲八名

小崗子警察署、邇來對於取締暗娼事、可謂徹底矣、茲查於二十八日之一夜中、於財神街、泰公街一帶、共檢舉八名、二十九日午前、已由該管轄之派出所、解送小崗子本署、仰爲懲辦、故一般營暗娼者、成大驚慌、蓋官署愈徹底、彼等之運命愈短促、該署果能日日如斯而作、其管內之暗娼、何愁不消滅也

誓死不願爲娼 母女上山自盡
幸遇蕭屯長拯救

大連管內西山會頭道溝屯長蕭長裕氏、慈善爲懷、熱心公益、是以深得居民之景仰、於二十八日午後零時十分、在頭道溝之山中閑遊中、見有約五十許之老嫗一名手携年約十七八許之幼女一人、形如母女、且語且泣、並各持麻繩一條、蕭當裕見此光景知必有故、遂至前善言盤問、該二人見問、初則不語移時老者遂具實說出、自云、丁李氏年五十、該幼者係其四女、年十八歲、乳名鳳雲、原籍山東省沂州府沂州縣人現在寺兒溝居住、該母女二人、前因魯境兵匪作虐、旱魃施威以致年歲歉收、民不聊生、背井離鄉、於十五年十一月來連、下船後、遂在寺兒溝其同鄉李某家中居住、殘喘迄今、惟近來不知緣何、忽變初衷、擬使其小女鳳雲、依門賣笑、操皮肉生涯、而小女因與體面有關、故誓死不從李某感會其技未售、頗引以爲憾故復改變方針、計劃暗箭歹人、押送哈埠、再行出賣、幸此事竟被老娼聞悉與小女磋商之下、擬以死了解殘生、蕭當裕聞言極表同情、百般勸解、不必尋此短見遂送至該屯派出所說明原委、復轉送沙河口本署、該署據情後、即擬依法懲辦李某、以拯其母女脫出此危險之渦漩中云

基靑游藝大會
自六月二日舉行 在日本靑年會

本埠基靑爲募平教常年經費將開之游藝大會、詳情業誌前報、祈聞內部之準備業已成熟、對外之售票刻正着手、聞因愛美劇社之表演及爲平教而募捐、一般關心社會援助公益之仁人君子、莫不爭先恐後、競購劇券、聞今次之表演有三、皆爲勸時諷世之悲劇、一爲焉君主編之死前的懺悔、一爲李君主編寧觀重光、餘爲王蘭主編之一双失子、近日連夜排演、異常嫺熟、及期表演當有一燦爛之貢獻云

乳兒竟被窒死 沙警署令其埋葬

沙河口元町一百零六番地居住之鄭金治之長男、鄭仁龍、年一歲於二十七日午後八時許、同其姊菊子三歲、合枕同衾酣睡中、菊子之手、不悉緣何、竟置於鄭仁龍之面部、及至九時許、爲其母發見時、仁龍則已被窒血死、哀痛之餘、即至沙河口警察署報告經該署檢驗之結果、確係被窒而死無疑、遂發下埋葬、命其照規掩埋矣

與共產黨名字偶同

二十九日本報所載共產黨事件、內有邵式穀一名、適與本埠之名亘商天興福少主人邵式穀姓字相同、邵氏親友、均爲之奇異、其實確係兩人、偶同姓字耳查天興福之邵君名承善、金州人而爲共產黨之邵則爲山東人、籍貫本名皆不相同也又有于顯琮一名、誤爲于顯瑞不意于顯瑞亦另有其人、此與邵君事均屬偶然相同、合並誌之以明眞相

偽造受領書 詐取二百金票
大連署捕獲犯人

市內淡路町居民張堀樞者、年十六歲、以僞造義生昌記主人吳興君受領書、往市內東鄉町四十七番地錢莊裕記豐處、詐取金票二百圓、被大連署發覺、查即被捕云

署長課長赴旅 卽日午後又歸來

田中大連民政署長、爲磋商民政事務於二十九日赴旅順、是日午後即行回連矣、又該署庶務課長藤井氏於二十九日遂同田中署長同赴旅順、於午後齊行歸來矣

隆華球隊戰勝錢鈔

廿七號星期日、隆華第二隊與錢鈔兩足球隊、假譚家屯中青足球場、作友誼之比賽、原定爲上午十時開始、故候良久、雙方隊員、均未到齊、遂於十時半開始、裁判員爲劉逸民與羅仙槎、銀角一聲　各顯特技、向前進攻、隆華先鋒祗三人但傳遞得法、奔馳迅速、射擊有準、不數分鐘連勝兩球、上半時終了成爲二對零之比、隆華占優勝、下半時錢鈔反攻甚烈、但隆華後衛堅固、防守嚴密、雖屢向敵門射擊、惜皆斜出未中、雙方相戰約十五分鐘、及至守衛線附近、擊足射擊、被對隊觸成角球、隆華發角球時、敵隊後衛用手阻球、被罰十二碼、踢入一球、成爲三對零之比、隆華獲勝

◇…無線電放送目錄…◇

五月三十日　星期三

自午前十一時行市（特產、錢鈔、股票）

自午後〇時三十分、行市（特產、錢鈔、各地、行市）新聞

自午後三時三十分、行市（特產、錢鈔、股票、各地行市）新聞

自午後七時　一、新聞　二、英語講座、大連商業學校二宮順三　三、家庭講話片岡義雄　四、映畫說明（仇討三羽鳥）橋天曉　五、小唄　六、[illegible]單子　七、天氣豫報

大連天氣預報

五月卅日星期三

（晴）

西南風有時陰

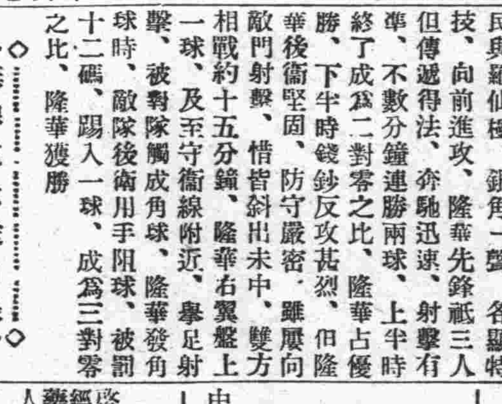

活版

大連市伏見町廿八　新亞印務公司　電話三〇二二番

鴻昌東舖墊貨物出兌聲明

本號無意前圖寔行歇業特將全盤舖墊貨物一概出兌與祥泰義但敝號之內外賬目仍歸敝號承領不與祥泰義相干恐未週知特此聲明

大連市西崗子大龍街十四番地　鴻昌東主人仲鎭西啓

接兌舖墊貨物聲明

大連市西崗子大龍街十四番地鴻昌東近因東西無意前圖特將全盤舖墊貨物出兌與敝號重新開設綢緞雜貨莊但鴻昌東之內外一切賬目歸該自行淸理與敝號無干恐未週知特此聲明

大連市西崗子大龍街十四番地　祥泰義綢緞莊謹啓　電話六〇二九番

聲明父子脫離關係

敬啓者鄙人次子王兆瑞不聽教訓在外任意妄爲誠恐招搖滋事殃及親友故特刊登啓告聲明脫離父子關係今後倘有借貸賒欠等事概與鄙人無涉謹此佈聞

中華民國拾七年五月廿八日　大連管內小平島會　敝人　王幹臣謹白

感謝良醫楊蘭芳先生

啓者鄙人於數年前患有頭痛症屢經延醫診治毫不見效經友人介紹沙河口元町百零九番地振泰藥房楊蘭芳先生診治僅服藥數劑即獲痊癒永未再犯足見楊先生爲連灣醫界太斗著手成春鄙人無以爲報特登報端鳴謝藉揚大德

楊立綱啓

東昇園羊肉菜館啓事

敝號在大連開設飯莊二十餘年專做羊肉菜品廚師技術精巧菜味優美可口各界早已公認去歲由奧町移併西崗支店以來生意倍見發達本主人不惜重資又賃妥接壁樓房一處連屋三十餘間房間寬濶修飾清雅極合衛生現値天氣漸熱羊肉一物又能解暑避瘟補脾健身誠夏期最要之食品也故講衛生者皆多用此品如蒙惠顧倍極歡迎恐未週知謹此聲明

大連市西崗大龍街十三番地　電話六九七四

東昇園菜館　主人　曲振東

衣食住行

衣食住行在在均須研究衛生惟食尤關重要古諺云病從口入諒不誣也但家製食物爲數有限兼之自食之品當然處處留神不致有維能使客入之虞若商店出品竭力講究衛生者亦有鑒及此特在監部通開設宜康食品號聘請名師自製各種細點及糖果等類隨時研究衛生以迎合社會爲宗旨至於販售中外罐頭洋酒雪茄官燕銀耳南北果品式式新配無霉爛之弊現在裝修一俟工竣擇吉開幕倘蒙賜顧准贈細瓷

大連監部通

宜康食品號露布

三越變更店號啓事

敝號從來所用店號係爲三越吳服店現在決定將吳服店三字削除而改爲

株式會社　三越

自六月一日起一切交易往來悉用此新店號此後尤望各界人士倍加惠顧是爲至禱恐未週知謹此聲明

民國十七年五月三十日

大連市大山通

株式會社　三越吳服店

醫士盛蘭浴遷移啓事

鄙人業岐黃已十數年矣雖無起死回生之力素抱活人濟世之心前寓小崗子德記西樓經鄙人診治者概皆藥到病除今應小崗子大龍街興華房之聘業已坐堂開診其知我診術者向後倍加惠顧亂人莫迎之至謹誌數言以便週知

東亞隱士

相法精奇　詳批八字　奇門拆字

六壬占卜　堪輿大家

寓　浪速町雙泉堂西門南隣　電話八六一八

介紹人　張本政　侯錫九　傅立魚　于壽亭　麗睦堂　邵乾一　邵愼亭　林泗亭　徐香圃　同啓

感謝良醫李魁武先生

啓者敝人賤內感染痼病遍請中西各大醫士診治不但毫未見效而且病勢轉劇正徹徬徨無措束手聽天之際經友人于君介紹延聘小崗子同興大藥房李魁武先生診治服藥僅至兩劑而命在頃刻不可治之症竟霍然告痊敝親此神醫誠連埠醫界中不可多得之聖手特商同于劉二君揚謝先生之大德而于劉二君亦受先生之仁術德施故登報端藉一揚大德以鳴謝忱並告患病者有所問津焉

鳴謝人　西崗平和街三六番地　王樹堂　露天市場事務所　于秩五　露天市場第二區　劉品三　同啓

滙兌各處

掖縣朱橋鎭天德堂現寓浪速町裕興祥內專辦各處匯兌包送到家匯利特別克己茲爲匯客便利起見特託市內裕昌祥銀號以及小崗子中和盛錢莊須摩町裕成東油坊等家代理收付如蒙惠顧無任歡迎之至特此佈告

駐大連　天德堂　啓

啓者敝工廠各製造種鷄印方包壓印條包紅テクラ包已拾餘載矣久爲各埠所適用茲爲振興實業起見特聘歐美化學家之技師不惜巨資採辦優等包料研究配合製成純良鴻福金鷄美人雙獅等各樣香皂其餘他牌不及備載其皂氣味芬芳精美優秀不但除垢善於滋容潤顏衛生之妙品也仕商惠顧敝工廠竭忱歡迎兼代理美商卜內門各種二誠料子火減顏料靛油等貨恐未週知特此佈告

大連市惠比須町二九　電話七九八九番　振替二八五四番

源增興工廠謹啓

醬油材料糖色廉價廣告

本工廠專造醬油糖色歷有年矣品質優良名馳天下本號今爲擴張營業起見減輕利益以酬主顧本埠外城如有購者來函照辦不悞特此聲明

大連沙河口仲町一二九番地　振華號　電話一九三二番　振替大連一六六番

三德 海底山 淋濁聖藥 介紹 老牌

逕啓者「海底山」聖藥。揣治淋濁一門。無論緩性急性。新患久得。服之便奏奇效。憶此藥自在大連出售以來。已經治愈者。實在居大多數。鄙人亦治愈中之一人也。爲此介紹患者重則三盒（一即一料）輕則二盒。再輕則一盒。服之不但神效。且能永遠斷根。決不復發。同病諸君。對於此等聖藥。幸勿漠視焉

大連沙河口西町　樊少齋　啓

經濟

由毫無漲落、劉下商民、無不喜慰非常云云(瑞)

大連鎭南浦間與 大連天津間航路

阿波共同汽船長平丸就航

阿波共同汽船會社大連支店、由六月三日、於大連鎭南浦間、一個月二回、大連天津間每月四回開始定航路、使貨客船長平丸(一千七百八噸)就航、該船客室一等八名、三等廿一名、運費大連鎭南浦間一等十五元、三等七元、大連天津間一等十八元、三等六元云

鮮銀券發行額

五月二十六日現在、鮮銀券發行總額一億五百五十萬二千三百八十二元、就中正貨準備五千五百五十一萬三千五百十八元三角五錢保證準備四千九百九十八萬八千八百六十三元六角五錢云

省長體恤民困 通令平抑糧價

奉天省長劉尙淸、查近來錢法已漸平穩、各地年景已兆豐收之象、對於食糧理應落價、以恤民困、無如糧商囤斷居奇、如不設法平定、將難待其自落、特於二十六日通飭省商會、及縣知事、平抑穀價、以維民食云(天)

錢糧商情

特產市場、大豆纖續軟弱、但因五月末期貨交貨期已迫、故場面稍現緊張之勢、豆餅成交寥寥、豆油平穩、高粱亦無起色、市況仍屬於曖昧焉

△現貨前場、混保大豆帶皮開盤六元二角二分、收盤六元二角一分、安百四十二車、豆餅開盤二元零一分五、收盤二元零一分、安三萬五十片、豆油開盤十六元四角、收盤十六元三角五分、安一千箱、高粱開盤三元一角六分、收盤三元一角四分、安三十車

△二十九日朝海外材料、倫敦銀塊無市、紐約銀塊六十一仙令之八分之五、平穩無變、中美六十八仙令十六分之十五、落八分之一、日美四十六法郎八分之五、未漲未落、匯申七十一兩二五令、大洋百三元六角、上海標金由三百三十二兩整至四兩一、當時銀價反呈軟調矣

省長注重民隱 令查各縣之農產

安東縣頃奉省長公署令查農產、直接關係民食、而間接關係地方治安、現在各縣地方、諸種農產正在出土之際、其所得雨量如何有無偏尖之處、亟應考查、日前二十四已通令各縣、將地方現在之年景如何情形、據實查報、等因、縣署奉令後、當已分令各該區、據實呈報、以憑呈報省署云(本)

海城預兆豐年 錢法糧價平穩

海城近來雨水調和、田苗勃興、實有豐年之兆、故集市糧石、日漸折價、錢行亦逐底落、現洋每元奉小洋二元八角、金票每元奉小洋二元五角五分、均平穩如常

各稅務局員、如查出徇私舞弊情事、除按得賄金欵數、加罰百倍外、並解送法廳依法重究其該管局長亦連帶免職(四)徵收比較之獎懲、各稅局徵收之比較、如超過本廳所定數目二倍者、按百分抽五提出充獎、如不敷本廳所定數目者、如在一千元以上者記過、二千元以上者免職(五)開整頓稅務會議、劉廳長於十九日通令山海關、安東關、奉天關三監督、及各縣稅局長、於本月二十五日齊省、討論整頓稅務辦法(六)添設稅局、奉省稅捐局多有二三縣設一局者、該局長實有鞭長莫及之虞、故該廳長決計將各連縣設一局之縣分均另設專局、查奉省五十八縣、及兩設治縣僅設有稅局三十二處、今後即改爲每縣一稅局云

阿城稅捐局 催令照章完稅

阿城稅捐局長超恒、縣長白鴻逵於本月廿三日會銜出示佈告農民謂近查牲畜照章納稅者、固然不少、而意圖隱匿不報者、亦在多數、若不嚴厲整頓稅收、不免有礙、本應派員按戶調查、又恐無知農民、自驚自擾、本縣局長爲體恤農民起見、特申前令、展限本年六七兩月底爲期、務將自買或孳生之牲畜、能上繩者一並來局照章完稅、倘或逾期延遲不納一經查出、定行送縣重罰、不貸勿謂言之不預也云

財政廳解釋 房租認購公債

奉天財政廳長劉尙淸氏、以此次募集公債、章程內有凡房屋每年能得租金三百元者、須認購公債十五元等語、詞意未甚明瞭、而各縣復多誤會、勢必予以解釋、以資遵循、特於二十三日通令各縣、所定房債係按照省城及各埠縣城鎭市房、並出租住宅於他人者爲限、與鄉間自居者無關云云(捷)

奉當局整頓 稅收之新辦法 規定新策六項

奉天財政廳長劉尙淸、以各局稅吏認眞辦事者、固不乏人、而玩忽職務、徇私舞弊、亦未能盡免、亟應力圖振作、剔除積弊、故該廳長特擬定整頓稅務新策、通令各縣稅捐局長、遵照實行、茲將整頓之新策分別誌下(一)嚴禁苛罰、各稅局如查偷漏繞越希圖省稅者、除令補徵正稅、並酌情節輕重、處罰一倍以上、至五倍以下之罰金、不得額外苛罰、違反統稅現行章程第二十四條云(二)愼重稅欵、查各局不諳、稅欵關係重要、亟應愼重、嗣後各稅捐局徵收之稅欵、如足現洋五百元時、即行匯繳本廳、否者丟失、由該局長負責包賠(三)剔除積弊

哈爾濱特別市 財政狀況概略 市當局最近調查

哈爾濱通信云、哈爾濱特別市市政局財政當局現已將最近哈市財政狀況編成概畧、茲照錄於左、以供市民參覽焉、溯吾哈爾濱之有自治市、始自西歷一千九百零八年九月十八日、去今幾近二十年、其時政權旁落市政亦操之於俄已甚至東鐵路局覓有民政處設、故自治區域亦以當時之一定勢力圈爲限、他弗及焉、是年春民政處籌設自治會、會同畢書樞密大臣施傳夫來哈、請於俄帝派劃撥土地、擬定稅欵、舉行調查而自治財政之基礎於以成立、第會訂方法草創伊始、尙未臻於周密、行之數年、百弊叢生、洗垢市產市稅時常不知着落、乃於一九二三年懸賞徵求會計師、改革會計章制、凡治一事、必使此科與彼科互相連鎖、而獨斷獨秘之弊以除、於是市有財政、始稍稍就理、襄使歐戰不起、俄境革命不生、哈埠自治事業不受戰事影響陷於消極狀態、則長足進步正未可量、爰圖數載干戈無有寧意俄帝鼎革後、巍然猶存之市議董兩會、乃操於一般流寓難民之手、自顧不暇、遑論進展、是日以自一九一七年迄於今日十年間依然故步自封、未見拓展、可慨也已、雖然哈埠市政自我長官督辦、國權賴以鞏固、吾人承乏其率、諸賢士大夫毅然接收、金甌無間、董理財政、審度民力、初未敢爲擴充捐稅之計、而公益支出又皆不容稍緩、無已、惟有暫就限狀、力圖整頓、期於不增稅而增收、不開源而節流、精白乃心、敬謹將事、務在失愼失勤、以冀逐漸發達而已、受事以來、見夫所有帳目公文、都局旁行文字、而即日接收、即日開征、中間不許稍有停頓、殊不能悉異其舊、而謀其新以致重要關鍵仍不能不倚重於俄員、設長此假手於人、豈非徒站接收之名貽人口實、因即擬定改革步驟、次第進行、直迄今日、舉凡改華文、增收市稅、整理簿記、進按調查等財政上諸大端、始具眉目、略可告一段落矣、茲得請以全科經辦事務情形、分別撮要錄列於左

一、改組財政科之經過、考財政科之組織、計設四股、曰總務、捐務、會計、調查等股、總務司往來文件、及總核全科事務、接收之初、對外文件、已立易華文、內對文件、以表冊單據爲大宗、亦逐漸改成華俄對照文字、至嘗華俄遞譯之際、修訂章則、提出議案、皆總務分內之要項、業經勉力爲之、奉行命令而已、無善可述、事務、捐務帳目、暨調查統計、會計簿冊等、卷帙浩繁、汗牛充棟、翻譯既屬旁行文字、無一華文、乃首遴兼通俄文而熟悉帳目之員、簽請市長分別派委、接管各該主管事務即以原主管俄員、改充辦事員、或逐裁撤、悉易華員、一轉移間政自我操、迄今一切簿冊單據、凡無關於僑民便利者、均已改易華文、并綜攬全科各股、分別組織、將捐務股統爲逕股、曰征收處、經租處、不動產估價稅處、營業稅處、住房捐處、而以各種性質相近者、併爲一處、每處僅專務員一人、辦事員一二人專理其事(未完)

去年華貨 運美之調查

據上海美國領事署所調查、一九二七年中國出口貨運往美國者、共値美金一萬四千一百四十萬四千零四十八元、其中金條共値六百四十九萬八千一百三十六元、餘則爲貨物、是年中國美術品運往美國者、共値四十八萬三千五百七十二元、殊足令人注意 查一九二六年中國運往美國之出口貨、共値一萬四千七百一十六萬五千七百四十六元、較前約減少五百七十萬元、運貨出口之口岸、以上海爲最多、共値五千一百三十萬元、比上年減少九百三十萬元、天津次之、共値四千二百九十萬元、比上年增多七百八十萬元、漢口又次之共値一千五百八十萬元、由廣州出口者、共値銀一千四百七十萬元以上兩處、比上年無大差別、其他各口岸均不過一千萬元、出口貨物、以生絲爲最多、共値二千九百九十萬元、連各種絲品合計、共値三千四百七十萬元、木油居第二位、共値一千一百萬元羊毛第三、共値銀九百九十萬元棉花第四、共値六百萬元、生絲比上年減少九百萬元、木油則增多二百七十萬元、羊毛增多三百六十萬元、棉花增多四百二十萬元、其他重要貨品、則有棉羊皮一項、共値五百六十萬元、山羊皮共値四百七十萬元、猪皮毛四百萬元、羊毛地毯三百七十萬元各種野獸皮等一千二百四十萬元腸衣二百四十萬元、水結(卽廢絲)二百三十萬元、茶葉二百二十萬元、菜油一千三百萬元、花生核桃等項三百七十萬元云

警廳解釋印花

安東鴨渾兩江水上警察廳、因所屬各分署所查獲之印花、處分之權限未淸、前特呈請奉天印花稅處、請示界限、以便遵循、頃奉印花稅處指會云、查漏貼印花、如在以該廳職權所及之處爲限、如在陸地查獲宜送縣署處分、以淸權限各等因、水警廳奉令後、已轉令各分署所一體知照云(漁)

官銀恢復上海滙兌

東三省官銀號總辦彭香亭、以該號前因濟案發生、停止滙兌、茲查近來時局平定、電信開通、特通知各商號、自本月二十八日起開始向上海滙兌云(天)

特產行市 (廿九日)

▲大豆(前場)

日期	開行	最高	最低	收盤
五月末	六二一〇	六二一〇	六一九〇	六二〇〇
六月末	六二〇〇	六二〇〇	六一八〇	六二〇〇
七月末	六二〇〇	六二一〇	六一九〇	六一九〇
八月末	六二三〇	六二三〇	六二〇〇	六二一〇
所成數	二百三車			

▲豆餅

日期	開行	最高	最低	收盤
五月限	二〇一〇	二〇一〇	二〇一〇	二〇一〇
六月限	二〇一五	二〇一五	二〇一五	二〇一五
七月限	二〇一〇	二〇一〇	二〇〇五	二〇〇五
八月限	一九九〇	一九九〇	一九九〇	一九九〇
九月限	一九八五	一九八五	一九八五	一九八五
所成數	七萬三千片			

▲豆油

日期	開行	最高	最低	收盤
六月限	一六六〇	一六六〇	一六五五	一六五五
七月限	一六七五	一六七五	一六七五	一六七五
所成數	二千箱			

▲高粱

日期	開行	最高	最低	收盤
五月末	三一三〇	三一四〇	三一三〇	三一四〇
六月末	三一六〇	三一七〇	三一六〇	三一七〇
七月末	三三九〇	三三九〇	三三八〇	三三九〇
八月末	三四八〇	三四八〇	三四八〇	三四八〇
所成數	四十二車			

▲大豆(後場)

日期	開行	最高	最低	收盤
五月限	六一九〇	六一九〇	六一七〇	六一七〇
六月限	六一八〇	六一八〇	六一八〇	六一八〇
七月限	六一八〇	六一八五	六一八〇	六一八五
八月限	六二〇〇	六二〇〇	六一九〇	六一九〇
所成數	五十一車			

▲豆餅

日期	開行	最高	最低	收盤
六月末	二〇一〇	二〇一〇	二〇〇五	二〇〇五
七月限	二〇〇五	二〇〇五	二〇〇五	二〇〇五
八月限	一九八五	一九八五	一九八五	一九八五
所成數	二萬四千片			

▲豆油

日期	開行	最高	最低	收盤
六月限	一六五〇	一六五〇	一六五〇	一六五〇
所成數	一千箱			

▲高粱

日期	開行	最高	最低	收盤
五月限	三一三〇	三一四〇	三一三〇	三一三〇
六月限	三一六〇	三一七〇	三一六〇	三一六五
七月限	三三九〇	三四〇〇	三三九〇	三四〇〇
八月限	三四八〇	三四九〇	三四九〇	三四九〇
所成數	三十三車			

▲包米 (未安)

錢鈔行市 (廿九日)

▲定期

	開行	高價	低價	收盤
遠期	一〇五九〇	一〇六〇五	一〇五五五	一〇五七〇

所成數 遠期 二百二萬圓

▲前場

	銀對金	銀對洋	金對洋
九時	一〇五七五	三一八五	一一五二〇
十時	一〇五六五	三一七五	一一五三〇
十一時	一〇五七五	三一七五	一一五一〇
十二時			

所成數 銀對洋 十七萬五千圓 金對銀 九千圓

▲後場

十三日 開行 一〇五七五 最高 一〇五九〇 最抵 一〇五六〇 散行 一〇五七〇

	銀對金	銀對洋	金對洋
二時半	一〇五七〇	三一八〇	一一五六五
三時半	一〇五五〇	三一七五	一一五四五

滙兌行市 (廿九日)

倫敦銀塊	—
同期貨	—
紐約銀塊	六一仙八分五
孟買銀塊	六四盧布十六分三
英美電匯	四圓八八仙八分三
美日匯兌	四六圓八分五
中美匯兌	六九圓十六分十五
倫敦匯兌行市	
伯林	—
巴里	—

市場電報 (廿九日)

大阪綿絲

日期	前場開行	前場收盤
五月限	—	—
六月限	一三三三〇	一三三七〇
七月限	一三五〇〇	一三五一〇
八月限	一三六一〇	一三六四〇
九月限	一三八七〇	一三八六〇
十月限	一四〇四〇	一四〇三〇
十一月限	一四一三〇	一四一五〇

橫濱生絲

五月	一三四〇〇	一三四〇〇
六月	一三五五〇	一三五四〇
七月	一三一八〇	一三三一〇
八月	一三一九〇	一三一〇〇
九月	一三一三〇	一三一〇〇

印度麻袋

藍扛袋	四五磅布四分一
綠扛袋	五〇磅布八分一
匯兌行	一二七磅布四分三

一藥醫百病

古語云百病百藥、醫學日益進步、現在藥物有一藥醫百病之百齡機發明、茲將經過醫學士化學家證明之百齡機功效、略舉於左

▲屬於消化系之胃呆胃痛、膨脹、腹痛、食積、消化不良等症
▲屬於排洩系之△虛腰痛、小便短赤、大便乾隔、皮膚枯憔等症
▲屬於循環系之血虧血枯、心悸煩悶等症
▲屬於神經系之腦弱頭痛、腦貧血、腦充血、健忘失眠、神經衰弱等症
▲屬於生殖系之陽萎遺精、血枯、婦女經閉、多年不孕等症

凡患上列各症、服百齡機俱有奇效、無病人服百齡機有强筋健骨、卻病延年、返老還童之功

(百齡機價目)(均按現大洋計算)
小瓶一元 每打十元
大瓶二元 每打廿元

東三省總發行所 奉天大西邊門外 九福公司
大連分銷處 華泰西藥房
哈爾濱分銷處 泰華西藥商行

大連西崗
和盛泰紬緞莊
本號特由歐美運來大宗呢絨並採浙杭新奇紬緞以及閨閣化粧應有俱備物美價廉惠我主顧無任歡迎
長電話三〇四八番

本醫院此次爲中國人患者便利計特聘通達日語之華人助手此後對於華人患者務必倍加懇切治療
淋病 梅毒 皮膚病 專門
濟生醫院
大連市三河町二番地 電話七八六七番

新昌號紬緞莊定價劃一廣告
本號爲歡迎顧主信用交易決計革除爭論舊習遵前賤賣主義特于陰曆三月十五日起正式定價劃一各貨格外從廉以副惠我者之雅意深望各界倍前賞光則本號歡迎無涯矣
大連市平和街卅番地 電話二八四七番

泰華樓菜店啓事
敬啓者本樓營業多年荷蒙各界光顧無任銘感茲爲商業競爭特別改良建築三層樓房周圍一百餘間一切工程俱照西式凡屋上庭園花欄魚池電燈瓦斯冬暖夏涼之品物不設置完備非惟淸雅可觀實與衛生有益當此桂飄金粟秩序平分正各界交際宴客之候是以重將各屋陳設異常整頓油漆彩繪煥然一新包辦應時宴席盡香盡美選用堂役伺候非常殷勤如蒙各界諸君倍加惠顧曷勝翹盼歡迎之至恐未周知特此廣告
電話四六七一 七七五七 三五二七番 大連市監部通二丁目八十一號地
泰華樓菜館謹啓

連濱靴店開幕廣告
逕啓者鄙人現在市內監部通設立靴店一處不惜重資特聘最高工藝專做男女各樣皮鞋並皆採用頂上材料不惟式樣新穎美麗而且堅固耐久今當開幕伊始定價特別低廉以廣招來如蒙惠顧請速駕臨不論何等式樣皆可隨意定作恐未週知特此奉佈
大連市監部通八十番
連濱靴店主人孫成文謹啓

又是一個鐵証
上海三德洋行總行接到九華綢緞商店季少坡先生之謝函

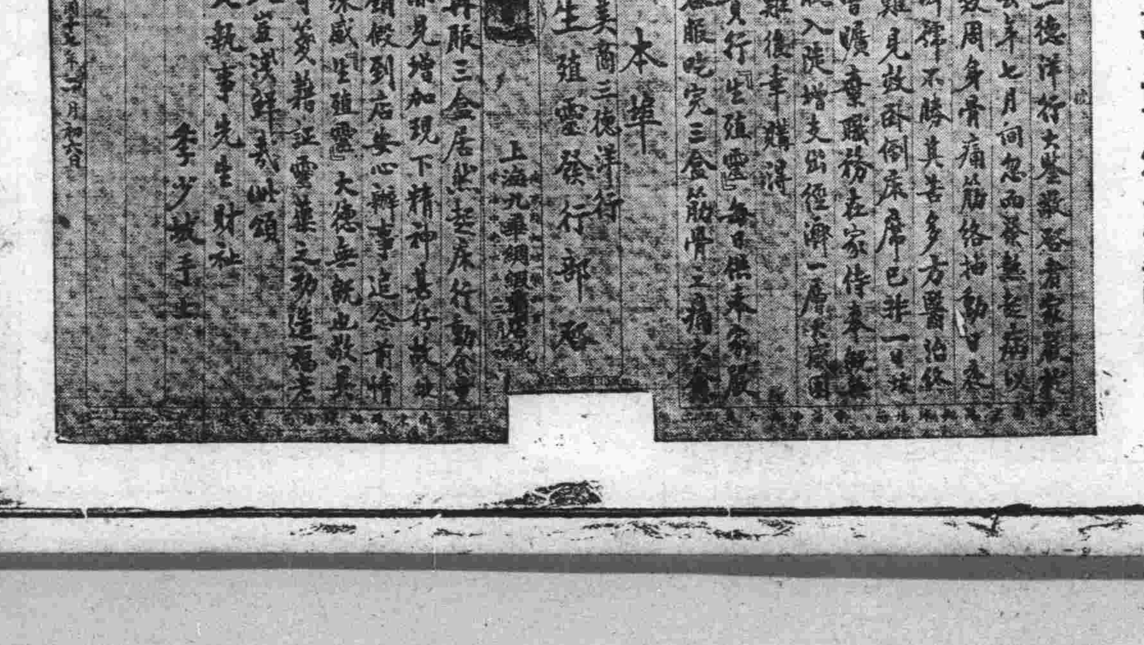

諸公欲求長生不老之奧妙返老還童之眞理並與中外名人現代才媛相聚一堂談世界驚奇之新聞以謀延年益壽之幸福速向本行函索最新出版之金面報告書不取分文

生殖靈
說明 效驗 區別 價格
德國政府註冊 上海美商 三德洋行
大連分行 浪速町二丁目

奉送返老還童生殖靈實驗報告書函索即寄